世界政局飄搖鼎沸中 英美開始軍備競爭
各造新艦數十艘以備無條約時代
日本海軍當局對此頗具重大關心

【華盛頓十九日電】華府海軍條約、已將屆期、於是英美兩國政府、便積極的進行擴張海軍計畫、而英國方面、謀先强化主力艦之陣容新造七艘戰門艦、美國朝野、聞此報後、頗受衝動、美國海相代理史丹烈氏、對往訪記者談稱、英國之計畫、果眞事實、則美國爲對抗計、亦決定建造主力艦七艘、如此則英美兩國、已由此開始建艦競爭矣、

【華盛頓十九日電】美國海軍省、根據航空隊擴充强化計畫、已締結契約、建造精銳轟炸機一百九十一架云、

【倫敦十九日電】英國政府爲充實陸海空軍、則設置三軍統督司令部、使本國空軍有鞏固的組織、即入於戰時、亦可適用云、

【華府十九日國通電】美海軍當局今後十年樹立淡水補給船、給油船等艦隊補助船五十四隻建造案、以前已提出議會、同案、已通過下院海軍委員會、但尚未送交下院本會議、上院海軍委員會因休會至七月七日、故恐難通過議會、海法相代理史丹烈提督云、英國關於淡水補給船內給油船之商船、較美國佔優勢、他方日本之急速貨物船有十八諸特之速力、對此美國之淡水補給船僅十二諸特、故建造該艦爲目下急務云云、

【東京十九日國通電】英美兩國政府爲備無條約狀態、正謀建造主力艦、此報道極刺戟日本政府、帝國海軍側、對此頗具重大關心、但對英美兩國之大量建艦競爭深爲警戒、不使陷入其漩渦中、一方爲保持西太平洋之制海實力計、基於不脅威不侵略之根本原則、則立自主的經濟的之新軍備計畫、依既定方針向前推進、故目下之情勢若無大變化、帝國海軍、不積極的着手建造主力艦、靜觀今後英美兩國之態度如何、而英美兩國現在之建艦計畫如左、

英國　建造中者、有航空母艦一隻二萬二千噸、乙級巡洋艦九隻、七萬一千七百二十噸、驅逐艦十四隻一萬九千五噸、潛水艦、四隻、四千三千八十噸、計二十八隻、十一萬二千五噸、未起工者乙級巡洋艦二隻、一萬八千噸、驅逐艦十一隻、一萬八千四百五十五噸、潛水艦三隻四千四十噸、計十六隻、四萬四百九十噸、制限外建造中有六隻九千五噸、

美國　建造中者有、航空母艦三隻三萬四千五百噸、
甲級巡洋艦　三隻三萬九千噸
乙級巡洋艦　七隻七萬噸、
驅逐艦　三十六隻五萬七千八百噸、
潛水艦　十三隻一萬七千七十噸
計六十二隻二十一萬八千三百七十噸、
未起工者有乙級巡洋艦二隻一萬七千百噸、
驅逐艦四十八隻、七萬二千七百噸、
潛水艦十八隻二萬三千四百噸
計六十八隻十一萬三千四百噸、
制限外建造中者有八隻一萬六千噸、
同未起工者有五十四隻、二十二萬一千噸」

潛水艇使用限制問題 最近可成立解決
倫敦條約第四編單獨存續
日本政府檢討後即將受諾

【倫敦十九日國通電】倫敦駐劄藤井代理大使、十八日午後一時訪英外務省、關於潛水艦制限問題與克烈基參事官懇談、在席上克參事官云、英政府之方針、關於潛水艦使用制限之倫敦條約第四編、依其原來形式、以單獨存續之、而求藤井代理大使諒解、而英政府當決定該新方式時、對帝國政府並法政府從來之主張、似特別加以考慮者、藤井代理大使約向政府請訓上、再作回答、後即辭去、大使基於此、十八日夜當即向政府請訓、而英外務當局、關於潛水艦使用制限條項之單獨維持云、各國政府、於原則上均無異議、本質的意見已不對立、故最近解決云云、

【東京十九日國通電】倫敦條約第四編潛水艦使用制限條件關於存續問題、藤井代理大使與克烈基英參事官會談內容迄十九日午後前、尚未到外務省、而日條項之存續各國均無異議、故有田外相加以充分檢討後、俟吉田新大使之着任、在倫敦於日英美法意關係五國間、正式簽字、據倫敦條約第五篇、雖無特別單獨協定化之必要、但英國政府、於二月永井軍縮全權歸國時、即提議使同條約單獨協定化、故帝國政府亦予受諾、帝國政府對協定形式、希望務求其取簡單的方式、是以結局、將依英國案簽字、

蘇聯由美輸入 達三千五百萬
雙方將締通商條約

【莫斯科十九日國通電】蘇政府十七日發表、蘇聯政府由美國之輸入、自一九三五年七月至一九三六年六月之一個年間、竟達三千五百萬弗、突破同期預定額三千萬弗、與前年度輸入比較、激增達二倍以上、而現行美蘇通商條約、以本年六月期限滿了即將失效、故最近在兩國間又將締結新通商條約、

法國政府 解散各團體

【巴黎十九日國通電】法政府、十八日午前十時在首相官邸開閣議、勞頭沙蘭洛內相、報告法各地之罷業狀況、次關於解散法希斯團体、提出新政府令案、加以說明、全員一致可決、對火十字團、索利達利選、法蘭塞之愛國青年團及法蘭希斯特黨右翼團体、決定解散、次經閣議決定諸項如左、
一、法郎貨擁護法案、
一、法銀行改組法案
一、小麥市價統制局設置法案、
一、關於軍需工業國有化之法案、

東京戒嚴令 七月十日可解除
警備首相官邸部隊 已果重任歸還本部

【東京十九日國通電】依二二六事件之突發、自二十七日在東京市區域、已適用戒嚴令之一部、其後經三月二十日六月一日及同十五日三回、將適用範圍、漸次緩和、迄現在僅對高談闊論二二六事件之集會與以禁止、而已、如屋外集會、及其他一切之集會、均已無復自由、帝都之治安以現狀推移、若無何等可憂慮之新事態發生、大体七月十日前後可完全解除戒嚴令、現在戒嚴令之一部所以尙適用者、乃擬使不祥事件之善後措置無何遺憾、期今後不復發生此種事件故耳、現在之狀態、此種事態、不能逆料、故其撤廢亦爲預想、云、

【東京十九日國通電】二二六事件漸消逝於世人記憶中、故十八日大部分留爲戒嚴首相官邸之警備隊、十餘名士、已無事果其重任、午後已歸還本隊矣、

改廢行政機構之 陸軍側提案
遞鐵合併爲交通省
農商合併爲產業省

【東京十九日國通電】寺內陸相於明年度預算前、將提出重要國策、現正銳意督勵部內、製作議案俾可七月三日前提出、而陸軍側既向閣議作爲要求事項而提出、始終謀其實現、而陸軍所待望之行政機構改廢大体如左、
一、遞信省與鐵道省合併、爲交通省、
一、農林省與商工省合併爲產業省、
一、拓務省作爲內閣之一局、期拓務事業之合理化、
一、新設航空省、
一、鑑及日本之特殊事情並最近之通商關係、期新設貿易省、

日向美提議常設 日美通商委會
已由駐美大使通達美方

【東京十九日國通電】關於美國政府之日本商品防遏問題、齋藤大使、關於日美貿易關係、以日本非常入超爲前提、美政府以區區之商品、不忘却兩國通商上之相互依存關係、以善處大局進行折衝、但最近由美國民間業者又有要望防遏日品者、其原因、多令似由於美國政治的關係而來、今後現在成爲問題以外之商品、恐因而擴大之故、日本外務當局、考究對策結果、將來防止此種問題之發生、或爲抑制其發展、其一方法、於兩國政府間、常設一日美通商委員會於華盛頓、樹立兩國貿易諸問題協議計畫、該案已由齋藤來栖兩使通達於美國務省云、

國鐵沿線 新設療養所

【奉天十九日國通電】鐵路總局極力充實國鐵沿線醫療機關、定於八月一日在山海關、索倫、林口三處、設立新療養所、

蘇聯側之毒辣宣傳 日政府極度關心
最近蘇聯制定資本主義化憲法
力謀與歐洲接近破壞日方外交

【東京十九日國通電】最近蘇聯、宣傳自國之完成、使日本陷入世界的孤立、日外務當局、對其成行極爲重視、即蘇俄之第二次五個年計畫之進展、漸次資本主義化、於各國間恢復國交關係、與鄰邦締結不侵略條約、漸次與歐洲確立親善關係、而最近、更顯著的制定資本主義化之憲法草案、謀與歐洲接近、漸次使各國猜疑心減退、同時對日本宣傳爲在東亞之侵略國、日外交工作上、益見不利之形勢、作爲對抗世界的法西斯主義之名目、赤俄之第三國際又與第二國際接近成功、一九三四年七月之法國社會黨大會、有與共產黨之協力決議、英國勞働黨、比利時勞働黨等、均有同樣決議、昨夏在莫斯科所開之第七次共產黨大會決議與第二國際提携、結果、第二國際之受諾、最近在法國、兩者結成協力人民戰線之伯論新組閣又比利時第二國際書記長溫達伯爾特氏亦組閣、依與社會民主主義所締結赤俄共產主義之進出、遮滿全歐、於日本愈展開不利之情勢、在如斯之形勢上、日本與德國同樣、是於國際的孤立上、固而於東亞主義外交遂行上、殊有支障、故日本外務省、對蘇聯之巧妙工作、極加警戒、同時、訓電在外大公使、探究未來之原因、樹立善後策、俾獲積極的打開策、

發動擁護法 或將延期

【東京十九日國通電】對滿工省令案之手續尚未完畢、故通商擁護法之發動諸問十九日迄十九日前、將趕不及、或將預定即日實現、但法移於二十日閣議及二十三日之定例閣議云、

伊典英外相闡明 撤銷對意制裁
◇…日昨在英國下院

【倫敦十九日國通電】英國外相伊典氏、在十八日午後之下院、關於撤銷對意制裁、闡明英國之方針、大要如左、對意制裁、以防止東非之戰事爲目的所實施者、而現下此目的、已承認未得實現、余爲外相、當此現實、對政府、有實際的勸告之義務、政府基於余之勸告、對意大利國、作抑壓手段之制裁若繼續實施、已達到無何奏効果之結論、

勞動時間制 中止討議

【日內瓦十九日國通電】國際勞働會議、在十日之會議、關於紡績業之一週四十小時制採用問題、討議結果、結局以五十四票對四十七票中止討議本問題、決定移於來年會議、

新憲法草案
蘇聯政府公布之（三）

、下列諸省、伏郎尼智省、東西比力亞省、高爾基省、西省、依凡諾伏省、加立寧省、基洛夫省、顧依必謝步省、庫爾斯克省、列寧格勒省、莫斯科省、鄂木斯克省、奧倫堡省、薩剌托夫省、斯伏的洛夫斯克省、北省、斯塔林格勒省、車里雅賓斯克省、雅洛斯撥伏爾省、下列諸自治蘇維埃社會主義共和國、韃靼、巴什基爾、達智斯坦、佈里亞蒙古、加巴底諾、巴爾加利亞、加爾米克、加里利亞、高密、克里米亞、馬利依、馬爾鄂維亞、德人瓦爾、北奧塞細亞、烏德莫特、車陳印古什、殊瓦什、及雅庫特、下列諸自治省、亞底基亞、猶太、加拉夏耶夫、奧依洛特、哈加斯、及車爾開斯、第二十三條、烏克蘭蘇維埃社會主義共和國包括溫尼扎、尼浦洛德得洛夫斯克、頓內玆、基輔、敖德薩、卡爾科夫、車爾尼高夫諸省及莫爾達維亞自治蘇維埃社會主義共和國、第二十四條、亞塞爾拜然蘇維埃社會主義共和國包括那哈基宛自治蘇維埃社會主義共和國及那、高爾諾加拉巴克自治省、第二十五條、佐治亞蘇維埃社會主義共和國包括阿伯哈玆亞自治蘇維埃社會主義共和國、亞德加利亞自治蘇維埃社會主義共和國、及南奧塞細亞自治省、第二十六條、烏玆伯克蘇維埃社會主義共和國包括加拉加爾巴克自治蘇維埃社會主義共和國、第二十七條、達約克蘇維埃社會主義共和國包括高爾諾巴達克善自治省、第二十八條、克扎克蘇維埃社會主義共和國包含下列諸省、阿克圖賓斯克、阿爾馬阿塔、東克扎克斯坦、西克扎克斯坦、加拉廿大、及南克扎克斯坦、第二十九條、亞美尼亞、白俄羅斯、土克曼、及基爾基斯諸蘇維埃社會主義共和國不包括自治共和國、或區、或省、

第三章　蘇維埃社會主義共和國政權之最高機關

第三十條、蘇聯之政權最高機關爲蘇聯最高政務會（VERKHOVNY）蘇維埃、第三十一條、蘇聯最高政務會依照憲法第十四條實行賦與蘇維埃社會主義聯邦之一切權力、但依據憲法、此項權力不得侵入對最高政務會負責之蘇聯各機關之權限、此種機關包括蘇聯最高政務會之常務委員會、蘇聯人民委員會、及蘇聯人民委員部、第三十二條蘇聯立法權完全由蘇聯最高政務會實行之、第三十三條、蘇聯最高政務會以兩院組成、即、聯邦院與衆國院、第三十四條聯邦院依照每三十萬人口舉代表一人之原則由蘇聯之公民產生、第三十五條、衆國院以聯邦共和國及自治共和國之最高政務會與自治省之勞動者代表會所指定之代表組成之、其原則爲每一聯邦共和國派代表十人、每一自治共和國派代表五人、每一自治省派代表二人、第三十六條、蘇聯最高政務會被選任期爲四年、

廣告

本工場專造各種玻璃器具料盃料礁大小瓶類燈瓶燈皀美孚皀一概俱全零售批發定期不悮倘蒙惠顧不勝歡迎

地址大連市榮町二番地（即西崗東關街鐵道北）
南滿洲硝子會社
電話　賬房（3）一七四〇　倉庫（3）二五七四

聲明焚契作廢

啓者敝人先祖德明公曾置有房產一所連同地皮坐落城內木行胡同（即現在廣生堂胡同）門牌七號所有契據前經焚燬業已作廢玆特呈請市政署補發契據恐未週知特此聲明

閻海山之子　閻榮啓

聲明經理出號

玆因敝號經理人孫岳五因違犯章於客秋八月中旬在金州原籍被敝東當面辭退彼時因身支過限又屬多年同人不忍當該長君支出號允於今正年結之期清算乃該不立辭帖存意爲何實不可知爲此除由下城子商會將經過情形聲明備案以憑存查外特再登報嗣後該君無論辦理何事概與敝號無涉特此鄭重聲明

濱江省穆稜縣下城子　萬福昌謹啓

遺失地照聲明作廢

啓者敝人在寧安縣東京城街有街基清丈票一張計地七千一百号作恤共地五畝九分九釐南以大道向北至古井南五十六号爲界南面東以馮姓西體根外餘道地九尺地外向西四十二号至西大道東爲界北面東以馮姓園地西邊餘道地九尺外向西大道二十一号因事變丢失除呈補發照外理合登報聲明

寧安縣東京城路北甲住戶　楊占春升啓

敬送

遺精早洩健忘不孕腎虧腦弱神秘古方

此方專治遺精早洩健忘不孕腎虧腦弱等症照方配服能使精強腎固思想靈敏容顏美潤神效驚人各界取方請附郵票不取分文即寄並附醫藥醫闢賜索

上海虹口塘山路中國腎腦病院（泰東）

王萬鎰失照聲明

啓者敝人於九一八事變時遺失王永成領名四八號部照一張計荒地十晌坐落綏化縣津河火燒劉屯東至王有才南西至官荒北至本界除請縣補發新照外嗣後舊照無論落於何人之手概作無効特此登報聲明作廢

綏化縣公署學田地丟失信票聲明作廢

查本署學田地坐落津河段林家園子屯勸學所領名荒地二十晌東至大界西至劉才南至林玉泉北至四平街又坐落南門外屯熟地六晌三畝五分三釐東至[illegible]北至田姓傑又荒地八晌四畝三分東至[illegible]北至本地又坐落克音段[illegible]一畝二分東至宣明仁西至[illegible]又荒地五十二晌零七分東至[illegible]至宣明仁北至[illegible]又坐落縣城[illegible]地二百四十丈方原名[illegible]東至[illegible]西至崔殿臣南至官道北至凌興長[illegible]至莫連臨西至劉[illegible]南至官道北北至九永以上各信票係於九一八事變時及卷宗均行丟失無論落在何處均成廢紙恐未週知特登報聲明作廢

自動車

對運轉手免許証紹負責任限此際入會者會費半額

前星個浦自動車學校長
前星個浦タクシー營業主
山本博一
大連市星個浦　地點在消費組合附近

柯達攝影大比賽

共有貴重獎品一百零八件

限期祇有十天
勿失良機　從速參加
六月三十日截止

祇須用──柯達軟片及像紙

照片題目・大小及張數毫不限制

凡滿洲國與關東州之居民皆可參加

比賽截止期限六月卅日

詳細情形可向懸有比賽招貼之各照相舘詢問印有細則歡迎索閱

請勿坐失良機人人有得貴重獎品一種之希望

柯達公司

經濟

特產賣品少强穩 鈔票因買呈堅挺 倫敦紐約孟買皆仍疲 各處外國滙兌亦均弱

【本埠專訊】倫敦大條現市十九片八分五落八分一、期市十九片十六分十一落十六分一、紐約大條現市四十四仙四分三不變、加拿大定期六月四十四仙六十八、七月四十四仙八十一、九月四十仙九十、十二月四十五仙英美匯兌五弗二仙十六分五落十六分五、美日匯兌二十九弗五十一仙落一仙、中美匯兌三十弗二十九仙不變、孟買大條現市四十九盧比不變、標金放盤一四〇元一角、大價一一四〇元一角、小價一一三八元七角、收盤一一三九元五角、匯水一百二元四分一、匯申一百二元一角、大洋不安、鈔票放盤大價九十九元六角、小價收盤九十九元四角五分、安四十三萬元」

大豆前塲放盤無多新賣物品、市況呈穩强、豆餅雖閑散、但因日商買而强、豆油不安、高粱雖閑散、終以賣者少而呈强、」

【上海十九日電】東匯近卯稍有出口匯、花旗標平先令較緊、一般華商無事、安成有限

綿布輸入額 漸形減少

【新京十九日電】於玆十年間、滿洲紡績業、異常發達、近年觀新京綿布之輸入狀况、綿布日本內地與在滿紡績工塲之製品殆各佔其半、當地輸入綿綫中之大部分、十六股綫佔其過半數、全滿內外綿會社製品、擬絲三二〇股綫中之遼東印及綿綫佔輸入額之首位、粗布、細布之過半數爲遼陽滿洲紡績會社製品、其他內地製品已輸入、從事綿布輸入、按其年度之經濟事情而增減、事變後呈漸減之形勢、最近四、五萬包、前後固定、又一般民衆用綿布到貨漸減、故昭和元年以降至同十年、當地輸入數量示之如左、(單位包)

	輸入數量	指數(元年爲百)
昭和元年	九一、六四八	一〇〇、〇
同二年	八一、四三三	八八、六
同三年	八四、八八八	九二、五
同四年	七〇、九三八	七七、四
同五年	五一、六九八	五六、四
同六年	三三、四二七	三六、五
同七年	五八、三六一	六三、七
同八年	六九、六八九	七六、〇
同九年	五二、〇六七	五六、八
同十年	四三、四二五	四七、四

最近六個月 無效票據

大連手形交換所、本年一月以降之無效票據如次、

	人員	枚數	金額
一月	一	一	三五〇、〇〇
二月	〇	〇	—
三月	三	三	三、一〇〇、〇〇
四月	五	五	三、一五〇、九四
五月	一	一	一三三、〇〇

上海一年以來 華絲出口統計 輸出數量比前年增加一倍 海外華絲銷塲以美國居首

【上海十九日電】中國蠶絲外銷、過去一年度、歐美曾購華絲、故輸出激增、而海外絲價高昂、匯兌良好、輸出商皆有利可圖、故外銷頗爲活躍、市價較去年度增加至鉅、輸出數量、亦激增至一倍以上、自去年六月一日起、至本年五月底止、上海輸出華絲、運往歐洲二萬一千另六十三包、阿菲利加洲、九千六百九十七包、美國二萬五千二百六十五包、共計一年輸出爲五萬六千另二十五包、以運往美國之二萬五千二百六十五包爲最鉅、佔全數百分之四十五、至較上年度輸出之運往歐洲一萬另九百二十包、阿菲利加洲六千一百八十七包、美國六千八百二十三包、共二萬五千九百三十包、增加至百分之百三十强、頗呈蓬勃氣象、輸出之貨品、爲江浙白廠絲三萬九千四百六十包、其他白廠絲一百六十包、輯里絲二千九百叩六包、白土絲一千八百九十九包、江浙黃廠絲八十九包、其他黃廠絲一千三百十五包、黃絲一千七百二十五包、黃土絲三千二百二十五包、灰絲一千九百七十五包、雙宮絲一千二百七十二包、合計五萬六千另二十五包、其中以江浙白廠絲輸出最鉅、而比前年度輸出數、增加亦最巨、惟輯里絲、反較前年減少一半有餘、良以不合歐美銷路所致也、至於廠絲外銷價格、前年度跌價最鉅、愛基司特拉十一至十五條份之廠絲、祇四百八十元左右、A級廠絲十三至十五條份、扯價約四百六十元、B級十三至十五十六至二二條份、扯價三百七十五元、B級十六至二二條份、扯價三百七十九元、而上年度激增至愛司基特拉十三至十五條份、扯價七百二十元、A級十三至十五條份、六百九十元、級十三至十五條份六百四十元、B級十六至二二條份、六百元、增加頗巨、輸出商尙有利可圖、

本年江浙育蠶、因去年外銷好轉、絲價高漲、故蠶農均頗重視、惟因去年所購蠶種不良、故本年浙省絲產或受影響、至於江浙兩省本年總產計江蘇改良種共六十萬担、浙江新改良種三十萬担、土種八萬担、本年新絲歐莊、未見起色、新白廠絲二一至二十二條份、價祗五百九十元左右云

京外十八市 零售物價

【新京十九日本報專電】據國務院總務廳統計處調查、新京外主要十八都市、五月二十日現在零賣物價與前月比、衣類及鞋類落〇、一%、蔬菜因季節的關係上落〇二、八%、此外穀類騰貴六、三%、其他食料品、調味嗜好品、魚類及肉類、燈火燃料之順、總物價指數方面、騰貴一五%、且以康德元年之平均物價爲規準觀之、衣類及靴類落〇三%、其他食糧品、調味嗜好品、魚類及肉類、蔬菜燈火燃料之順、爲其次之騰貴者、總物價指數騰貴二二、八%、

吾妻驛向北地 輸送貨物額

大連吾妻驛五月中貨物發送總噸數三四、二二六噸、與前月比、增加四、〇七七噸、與前年同月比減少三六四噸約一%、月間發送貨物之出貨、前月來爲本格的輸送最盛期、雜貨類、土建材料之上市甚著、就中前年八月以降、打破一萬關門、呈不振之傾向、鐵及鋼入本月稍呈好轉、即久未見其輸入、圓鐵、鐵板、鐵管等之到貨旺盛已極由立山發南下之當地鐵鋼材低落而成强調、故當驛發送噸數、一〇、〇八六噸、與前年同月比增加二八噸、木材雖已入土建期、新界早已看出將歡調、到貨較少就中木杆類到貨僅々二、四五七噸、對前年同月比減一九、八六七噸、當驛發送木材以前月之殷盛而終熄、運貨撤屬緩漫、月間二、六一五噸、對前年同月減六一八噸、且將繼續呈歡調、紙類方面、繼續呈堅調、隨輸入數量增加之同時、當驛發送噸數對前年同月增加三六七噸、爲二、二四七噸、且北地帶豫料將來需要必增加、其前途可以樂觀、麻袋當地物低落、當地市塲開散已極北地帶之需要亦完全不可期待、前途在不安裏而推移、因其他軍需品之增加、故酒類及罐頭類之發送數量漸增、月間各爲五二七噸與八六〇噸、且社內社用貨物、因北地建築工事全面的減少、故將必繼續減少、

開原大豆 因買昂騰

【開原十九日電】開原大豆因北地現物不足及連日降雨上市杜絕、僅滿人特產商存貨而有交易、華南歐洲幫猛買不已、是以行市、呈近年稀有之昂騰、

强化日滿經濟集團 計畫小麥增產 以限制澳洲麥粉進出 實業部準備現已就緒

【新京十九日電】滿洲國政府、由日滿經濟集團之見地、與日本對澳報復之步調一致、故將關稅法之一部改正、對於澳洲小麥粉、决定輸入制限、則一方面栽培面積二三〇萬町年產一億四千萬斤爲目標、依品種改良及耕作法改善、以爲小麥栽培指導實業部具休案在作製中爲此增產計劃遂行今回將實施之輸入制限方法、以絕對的有永續性爲條件、若如日本對加拿大無報復處置必要時、對澳洲亦起此種現象時、則澳洲粉將經由日本現於滿洲市塲、因於滿洲國小麥之增產計畫、招來有多大之障礙、此點、滿洲國有向日本政府求諒解保障之必要、目下與日本側折衝中、若能解决、則滿洲國側必呼應日本側之對澳報復、呼斷乎對澳洲小麥粉施行輸入許可制、依日滿之集團對澳洲商戰之準備現已整齊矣云、

哈磚瓦業者 極度不振

【哈爾濱十九日電】哈爾濱之製造磚瓦業者、因原料品質之惡劣、手工之幼稚、出品異常不良、目下對品質製造、力求改善、哈爾濱磚業公司、爲挽救磚業之不振、首先向當事者投資一萬九千元、目下已有日可製十萬枚之機器、六月以米、成績頗良好、因此土木建築業者、對此頗行注目、此爲今後改良之先驅、本年度售出磚狀况、正式大工塲售出兩千萬、大工塲一千萬、共計三千萬枚、比較去年同期減四分之一、依此情形、今後無大需要、製造者將來恐陷於停頓中云、

萬國商議 理事會 在德京開會

由在連德國領事館向大連議有如左之通報、萬國商業會議所理事會執行委員會、次回會議、將由一千九百三十七年六月十四日起、至十九日、决在伯林市開幕、由萬國商業會議所德國班作臨時通報、

亞細亞麥酒會社 開股東協議會 七月一日開創立總會

【大阪十九日本報專電】由櫻花啤酒森永元取締役等發起、亞細亞啤酒(資本百萬、繳納二分之一)、因出資者已經確定、七月一日在新京、按滿洲國會社法决開創立總會、先此於二十日開大股東協議會、决定會社創立之具体策、

上海砂糖 存貨減少

【上海十九日電】六月十三日現在上海砂糖存貨額中國糖二十九萬六千七百七十袋、外國糖七萬六千八百九十七袋、合計三十七萬三千六百六十七袋、與前週末比減一萬三千八十八袋、

中銀發行準備額

【新京十九日電】自六月七日至十三日、中銀週報貨幣發行額、

紙幣 一四一、九六六、五四四圓
準備 一三一、一九〇、四〇四
保證 一四、一三七、三三一
紙幣 一〇、七九七、〇〇〇

華湘寧鄉鐵鑛 蘊藏數量極其豐富 可供六十餘年之開採

【長沙十九日電】湘黔鐵路近决定自湘潭渡河、採取北線以達黔境、其用意則在開發新化之鎢、與寧鄉之鐵、新化鎢鑛情形、久爲世人所知、寧鄉鐵鑛蘊藏量極富、可供數十年開採之用、而華人知之者甚少、近華實部電請湘省府調查、準備籌款開採、惟開採經費約須二千萬元、若能積極進行、並從湘黔鐵路築支線以達鑛山、使運輸便利、則此鑛規模、將不亞于大冶鐵鑛、湖南地質調查所近曾派員前往實地調查、已于日昨返省、承告該鑛之詳細情形如左、

位置 寧鄉黃材市鐵鑛在縣城之西略偏南、相距凡一百一十里、由寧鄉至黃市爲通安化大道、路尙平坦、礦區有青靜崙、西家崙及竹雞坡數處、前二者在黃山之北約三十二里、有小道通、後者則在橫市之北三十里、

交通 市在黃材之東凡二十里、爲寧鄉黃材間之一大市鎭、由橫市至竹雞坡路尙平坦、可通土車、河流有溈水經黃材東北流至寧鄉、於新康入於湘水、長凡二百里、自黃市至寧鄉一段、水量頗小、水漲可通載重三四十担之帆船、水落則載重二十担之帆船、難暢行、

產狀 本鑛床是層狀、夾於上泥盆紀錫鑛山系之砂頁岩及石灰岩中、惟鑛床本身時含泥質頁岩薄層鑛床概分佈於境北之竹雞坡青靜崙西家崙一帶、厚薄各處不同、且時露時隱、鑛層厚約由〇、六至一、五公尺、鑛質據黃市鍋廠報告、各處崙之鐵性不同、可分二種、如西家崙之鐵性較柔、最適於鑄造什物、青靜崙者次之、竹雞坡及蓮花峰者則性極脆、地質調查所化驗結果鑛質成分頗高、平均含鐵約在百分之五十以上、惟含砂質較多、約自百分之十至十五左右、儲量甲、竹雞坡、鑛床長距以一千五百公尺計、傾斜約二十度、循環床層面而下以深入四百公尺計、鑛床厚度平均以一、五公尺計、鑛之比重以四計、則可採之量爲三百六十萬噸、因本區內有平行走向階級斷層關係、其有開採價値者有二層、應合爲七百二十萬噸、乙、青靜崙、露西長距以五百公尺計、鑛厚以〇、六公尺計、餘者悉按上區之數量計、則可採之量約四十八萬噸、丙、西家崙、露頭長距以七百公尺計、鑛厚以〇、六公尺計、本區鑛層近直立、循鑛層而下以深二百公尺計、則其可採之量約爲三十三萬六千噸、上三區合計在八百萬噸左右、若以每日採四百噸計、約可供六十年之用云、

商况電訊 (六月十九日前塲)

大條與匯兌

倫敦大條	一九片八分五
同期市	一九片十六分十一
紐約大條	四四仙四分三
孟買大條	四九盧比〇分〇
美日匯兌	二九弗五一
美中匯兌	三〇弗二五
英美匯兌	五弗二仙十六分五
英日匯兌	一志二片十六分七
英中匯兌	一志二片十六分七
英法匯兌	七六法三七
斯切爾股票	六三弗八分七
阿郡克答股票	三四弗二分一
美棉換算	(落一五錢)

市况 (前塲)

現市	一二仙〇〇
七月	一一仙九〇
十月	一一仙三五
十二月	一一仙三一
一月	一一仙三〇
三月	一一仙三一
五月	一一仙三三

◆印棉換算(不變)

奔哥爾	二〇四盧比
付勞共	二一八盧比
歐母拉	一七四盧比

▲支加哥小麥

現市	八七仙八分七
本期	八八仙二分一
遠期	九〇仙四分一

本埠特產

		放盤	收盤
▲大豆	裝袋	七、八三	七、八三
	六月	七、六一	七、六三
	七月	七、五六	七、六〇
	八月	七、五七	七、五八
	九月	七、三一	七、三八
	十月	六、五九	六、六二
▲豆餅	現市	二、二五	二、二六
	七月	二、二五	二、二六
▲高粱	六月	四、二〇	四、一八
	七月	四、二一	四、二一
	八月	四、二五	四、二一
▲三等大豆	現市	七、五七	七、五十
▲大連銀	現市	九九、[illegible]	九九、[illegible]
	高	九九、[illegible]	九九、[illegible]
	安數		二〇萬
	還期	九九、[illegible]	九九、[illegible]
	高	九九、[illegible]	九九、四三
	安數		四三萬
▲掛牌		—	—
大洋對鈔票		—	—

商品市塲

◆大阪期米 現 三三、七九

	放盤 現	放盤 中	放盤 期	收盤 現	收盤 中	收盤 期
◆東京期米	三四、〇七	三四、二六	三三、八八	三四、〇四	—	—
◆仁川期米	三三、七五	三三、九三	三四、二〇	三三、八五	三三、一〇	三四、三二
	三一、七〇	三一、九〇	三二、〇一	—	—	三二、一九

	六月	七月	八月	九月	十月	十一月	十二月
▲大阪三品	一九、二〇 / 一九、〇〇	一九、四〇 / 一九、五〇	一九、三〇 / 一九、九五	一九、〇 / 一九、九八	一九、四〇 / 一九、八一	一九、三〇 / 一九、七一	一九、三五 / 一九、七一
▲大阪棉花	四五 / 四〇	五〇 / 四九	九五 / 九五	四五 / 四〇	五〇 / 三〇	三五 / 三〇	三〇 / 二五

▲東京短期 二三〇 ／ 東新取組 四六店 ／ 五六店 ／ 二〇九〇枚
▲大阪棉系布現市 六、四〇 ／ 七、三五 ／ 四、七〇 ／ 六、五〇 ／ 九、一五〇 ／ 三〇三、五〇
實買數 龍C 軍人 顏 鵝島 扇面 福助

▲神戶匯兌 日美實買	二九弗 / 一六分九七
日英實買	一志二片 / 一六分一
▲橫濱餅	—
日美	二九弗
日英	一志二片
▲大連砂糖市中卸值	二、三二
日糖J印	七、二〇
明糖YP印	七、二〇
台灣TE印	七、一五
糖赤NKC印	六、三〇
明糖印角砂△印	二、一五
▲同白麵	
三菱	二、九五
實船	三、〇五

	六月	七月	八月	九月	十月
▲大阪人絹	五七、〇 / 五六、九	五七、三 / —	五七、三 / 五七、二	五七、一 / 五七、〇	五六、九 / —
▲東京人絹	五七、七 / 五七、六	五七、三 / 五七、〇	五七、一 / 五七、〇	五六、八 / 五六、六	五六、六 / 五六、三
▲福井人絹	五八、一 / 五七、八	五七、六 / 五七、三	五七、一 / 五七、一	五七、五 / 五六、六	五六、九 / 五六、一

	現市	本期	遠期
▲橫濱生絲	六、〇〇〇 / —	六、六六 / —	六、八七 / —
▲東京綿絲		一九、一九 / 一九、二八	一八、八五 / 一八、八三

	六月	七月	八月	九月	十月
▲神戶餅	五、〇九 / 五、〇六	五、〇七 / 五、〇四	五、〇六 / 五、〇三	—	—

特產發送 (六月十九日前塲)

	大豆	高粱	豆餅	雜穀
▲開原發	九車	三車	—車	一車
▲新京發	五八車	—車	—車	—車
▲公主嶺發	五車	三車	一車	—車
▲四平街發	—車	一車	—車	一七車
▲大連着	四六車	—車	—車	二車

本埠錢市 (六月十九日後塲)

◆錢鈔◆ ▲大連行市

	現市	高	安數	現市	高	安數
放	九九、七五	九九、七五		九九、五五	九九、六五	
收	九九、七五	九九、六五	二萬	九九、五五	九九、六五	二一萬

▲掛牌 — ／ 大洋對鈔票 —

商品市塲 (後塲)

▲大阪期米

	放盤 現	放盤 中	放盤 期	收盤 現	收盤 中	收盤 期
▲東京期米	三三、八八	三四、〇二	三三、三四	三四、九〇	三四、〇九	—
▲仁川期米	三三、八五	三四、〇〇	三四、三一	三三、八〇	三四、〇一	三四、三一
	三三、七〇	三三、八七	三四、一〇	—	三一、八一	三二、〇八

	六月	七月	八月	九月	十月
▲神戶餅	五、〇四 / 五、〇二	五、〇三 / 五、〇一	五、〇二 / 五、〇〇	—	—

	六月	七月	八月	九月	十月	十一月	十二月
▲大阪三品	一九、九四 / 一九、九二	一九、九四 / 一九、九四	一九、九三 / 一九、九〇	一九、八六 / 一九、八六	一九、七七 / 一九、七六	一九、六七 / 一九、七一	一九、七〇 / 一九、七二
▲大阪棉花	六五、四五 / 六五、四五	六四、五〇 / 六四、四〇	六三、九五 / 六三、七九	六三、四五 / 六三、三九	六二、二五 / 六二、二五	六一、三〇 / 六一、二〇	六一、二〇 / 六一、一五

	本期	遠期
▲東京綿系	二〇、六〇〇 / 二〇、六〇〇	
橫濱生絲		一九、八七〇 / 一九、八八〇

滿洲行市 (六月十九日後塲)

	放盤	收盤
▲大連股票 五品	一七、三	一七、三
▲同短期 五品	一七、〇〇	一七、一〇
豆新	二〇、一〇〇	二〇、一〇
東新	一三、三〇〇	一三、三〇〇
東高	一三、三九	一三、三九
鐘新	一八、八五	一五、六
日產	七一、二〇	七一、三
日高	七一、三〇	七一、二
▲哈爾濱大豆 七月	五六、四〇	五六、五〇
八月	五六、一〇	五六、三〇
九月	五六、二〇	五六、三〇
▲哈爾濱小麥 七月	四七、三〇	四七、六〇
八月	四八、六〇	四八、六〇
九月	四八、九〇	四九、〇〇
▲新京大豆 六月	六八、五〇	六八、六〇
七月	六八、一〇	六八、一〇
▲同高粱 七月	三四、二〇	三四、二〇

	本期	遠期	六月	七月	八月	九月	十月
▲大阪人絹	六七、〇〇 / —	六九、六〇 / —	五六、八〇 / 五六、九〇	五七、二〇 / 五七、二〇	五七、三〇 / 五七、二〇	五六、九〇 / 五七、一〇	五六、六〇 / 五六、七〇
▲東京人絹			五七、五〇 / 五七、六〇	— / 五七、一〇	五七、〇〇 / 五七、〇〇	五六、六〇 / 五六、四〇	五六、三〇 / 五六、三〇
▲福井人絹			五七、八〇	—	五七、二〇	五六、八〇	五六、三〇

蔡司伊康鏡箱

「賽密塞潘伊康泰」

鏡箱之大小係四・五生的寬六生的長便用捲片爲郊外遊行携帶最輕便之鏡箱用法甚便能使用者自覺十分滿意鏡箱之鏡頭爲徵沙三・五康波快門爲五百分之一秒

ZEISS IKON

市內各大照相材料商均能指示一切且經售此種鏡箱

蔡司伊康總代理店

大連敷島町四十九番地五品取引所大樓三層樓上

德商 禮和洋行

(電話二一六四四)

泰東副葉

美國社會　辦公室裡的女人

有了她們就有了愉快與和平

在中國辦公室裏用女書記尙屬少數，但是在美國却是極其普通的，在美國，差不多任何辦公室門上都是寫着男人的名字，衣架上掛着男人的帽子，在屋的一角有香烟噴出，但是他却不大管事，管理這辦公室的却是女人，她們把他的名字念來念去，打字機的聲音都是被那十指染着淺紅色蔻丹的手弄出來的，還有招待來客或接洽任何事情差不多都是由這位女書記担承，除非有了極重要的事，他是用不省露面的，這種情形雖然很普遍，可是有許多人要發疑問，爲什麼都要用女書記呢？

普通說來，總不出兩個簡單的答案，一，一般的人都謀爲女書記比男書記所拿的薪水少，二，女人作事比男人精密而細心，不過這兩個答案却是錯誤的，事實却不如此，許多人可以証明多半的辦公室裏僱用的女人比男人薪水高，有的竟拿六十元一個星期的工資，說到女人作事比男人精細又不是事實，不然爲什麼紐約最有名壁的律師們却不用女書記呢，並且女人的身体總沒有男人的健康，自然，作起事來也就沒有男人有精神，

既然這些都不是僱用女書記的理由，但是爲什麼辦公室還都用的是女書記呢，簡單的說吧，就是因爲她們是女人啊，薪水簡直沒有多大關係，因爲男人同男人在一起究竟太乾燥，假使辦公室裏有女人存在，整個兒的空氣都使人覺得愉快，和平而且象一個家庭的樣子，但是這還不是唯一的理由，在從前的時候，男人在家裏是個主人，可以命令一切，但是現在却失去這種力量了，他却在別人的管理之下，自然常常怨恨，於是便不得不想得到精神上的愉快，

在家裏既然煩悶，失掉了一切的快樂，他無論如何不能再把極樂園整理起來，於是他便想法子把這個極樂園建築在辦公室裏，他所需要的女書記並不是像一些小說裏所描寫的那種情形，因爲窈窕，漂亮已經是自已妻子所具備的條件，他所需要的是能够管理他的事情，像替他去買火車票，替他到銀行裏去登取現欵，帶他的女兒出去玩，聽他的話，當他不痛快的時候給他一個鼓勵的表示，而且普通的事情都知道，都明瞭，

這些女書記常被稱爲「白天的太々」，實在的，她們對於這位僱用她們的人都好像覺得對自已有密切的關係，一旦這位主人死了，她們眞好像有作了寡婦似的痛苦，她們把工作看得很重要，而且是不顧更換的，因爲她們已經熟悉了自已主人的事情，辦公室裏的一切都給了她一個深刻的印象——所有的他的朋友，這些朋友的語音，他的怪脾氣同他的弱點，她明白了這些以後，每天的工作是不難的，所以她決不輕易離去這個辦公室，然而這位主人也有着同樣的感覺，他不能使他的女書記離開，他因爲他已經明瞭他的一切，假使換個生人，他會像再開始一個新生命一樣，她們於是便不得依相互不離，互相感覺到對方的重要，辦公室裏需要女人，因爲女人，可以使得辦公室的空氣愉快，好像，一個家庭一樣。（胡毅譯）

溽暑中消夏的恩物

由拉布風扇說到電扇

電扇於光緒間傳到中國　拉布風扇係清季名妓胡寶玉發明

汗，在你端坐不動的時候，也會淋漓流下，天氣是眞熱了，苦小子拉着洋車，晒在火一般的太陽之下，拚命的跑，其汗流之多，可想而知，就是提了筆桿子的我輩，終日伏案急書，也覺氣促汗出，但是，這些流汗的哥們，生成是這種命，不足道也，

誰說溽暑困人，熱蒸難當呢，只是你沒有錢沒有命享受吧，不信你裝上一架電扇，坐在屋裏，開了電門，那科學的萬能，眞可以奪老天造化之功，七十年前的中國，你雖然有錢，也沒有現在舒服，

夏天應用的扇子，由紈扇演化而有摺扇，然而總是要用手來搧，一方面扇風取涼，一方面因扇而動，因動而生熱，這樣用算學抵消的辦法計算一下所得之涼很有限，于是乎多蓄婢僕，用以代扇，不過這種打扇的方法，一個人只能給一個人扇，同時屋裏要有三四人，那麼必須三四個人來扇，無乃太嫌人多了，

人們的的思想，總是進化的，總能戰勝自然，打扇的法子既笨，拉布風扇才發明，（這種玩藝現在小理髮館裏還能見到）發明這種風扇的人，還是遠在咸同時代，海上名妓胡寶玉，

胡寶玉咸同時代滬上名妓，在四大金剛林黛玉及賽金花以前，當時却頗自豪，一切房間設備，極盡其考究之能事，因當時浙江胡雪岩號稱兩浙財神其藥店名慶餘堂，胡寶玉亦名其香巢爲（胡慶餘堂）其自豪如此，她是一備美麗而聰明過人的女性，雖然不幸而爲妓，可是她那服飾器具，不亞貴婦，她因爲夏日苦熱，有時客至，坐談，飭婢揮扇，是不可能的，她才想出拉布風扇的製造法，在那時香巢之中，懸一幅花紋錦繡的風扇，當客至三四時，一員美麗的娘姨，拉之而動清風徐來，全室生凉，無不讚賞娘之慧心妙想者，

拉布風扇，是有這麼一段香艷的歷史，牠由滬傳到北方，闊人宅門，爭先裝置，而理髮所普遍的都有了，在當時已認爲是減省人工而生效最大的風扇了，到了現在，電扇遍都市自然又看着拉布風扇笨了，

電扇之初到中國，先到的是廣州，在清光緒甲午之次年，纔至滬上，光緒末年，宮中始置之，普通人家，尙不敢購置，至民元，已成爲中產階級以上之必備品了，至于集會之所機關學校，娛樂場所，皆隨時而備，

科學的萬能，果然勝過自然，只要你有錢吧！

（韻倩）

介紹一蔻丹製法

愛美的人士，除在她們的面部及服裝方面加意修飾化粧外，在最近一二年來，更擴大他的範圍，連十隻纖纖素指亦被感到有修飾的必要，所以點綴指甲的惟一妙品——蔻丹——亦應運而起，但是宅大都是價格奇昂用時極非合算，現在我們可以利用廢物來自製，結果能與市售的爭美鬥麗，論其價值，却還不及舶來品，所利用的廢物就是巳無用的照相歛片，先將歛片剪散，投入溶劑中溶劑可用乙酸戊酯及丙酮兩樣混合液，攪拌片刻，就能溶解於其中，再加上一些染料如品紅桃紅等，就可以施用了，上面兩種溶劑，西藥房內都可購到，前者有很濃的香蕉味兒

現在再將品用量列下：

乙酸戊酯Amylacetate十立方糎

丙酮Acetone三十立方糎

照相歛片（須經沸水煮過除去膠質者）一克

染料　適量

（企年）

肉食與菜食之利害

紀友

幼弱者促其充分之發育，長者爲其榮養之保持計，非攝取適當的食物，其道末由，所謂適當的食物，可分量與質二方面言之，即有適當之量，並完全具備必要之成分，乃爲第一要件也，

質者何，即適宜攝取古來所謂之蛋白，脂肪，含水炭素，無機鹽類，及近今所謂不可或缺之維他命等是，

按含水炭素與脂肪二者，係供給吾人作業時必要之能，蛋白則具兩種作用，一係與含水炭素及脂肪，同爲能之根源，他爲構成身体之諸成分上，不可或缺者，肉之於身体發育旺盛之幼年期，比較的需要多量之蛋白質，但大人爲補充身体諸器官之消耗計，一定之蛋白質，亦在所必要也，

無機鹽類：即鈣，錳，鉀，鈉，燐，鐵等是，乃身体成分上，至要之物質，

維他命有ABCDE等種類，食餌中若缺其一則相應之病症，於以發生，即維他命A缺乏之時，幼弱者阻害其發育，又夜盲症，眼乾燥症等，殊易感染，維他命B缺乏之時，幼弱者略於發育不良，並脚氣症，由之以起，維他命C缺乏之時，易罹壞血病，維他命D缺乏之時，罹佝僂病，維他命E缺乏之時，則生殖機能，將於不完全之境也，

吾人日常食物，僅穀物與肉類二者，則於數個月內，病症由之發生，若更持續若干時日，恐呻吟病床，勢陷於重態矣，斯時若爲必要的鹽類之混合，以補充之，則生命可於以保持，蓋穀物與肉類二者，維他命至爲缺乏，又必要之鹽類，亦不完全，欲以之保持吾人之健康，豈可得耶，

以穀物爲主食時，勢須加以副食物之蔬菜類方可，因穀物鹽類之不足，可藉蔬菜類以補充之，同時維他命類，亦可於以攝取，換言之，即適當配合，則穀物與蔬菜二者，亦可保吾人之健康，而較諸穀物與肉類，確爲勝强也，

惟蔬菜一項，美中不足者，即其所含蛋白質，槪不易消化並其蛋白榮養之價値，亦較爲低下，至穀物中之米麥等，蛋白質固含有多量，且在植物性食品中，甚易消化者，但其性質，又非完全，故吾人若備攝取米麥等之蛋白，欲臻充分之發育，亦匪易々，所謂健康之保持，不又困難也耶，

然則如之何而後可，必也依副食物，以補其蛋白之不完全方可，而能滿足吾人需要之副食物，又以豆類（如大豆々腐等）是推，蓋於植物性食品內，含蛋白量較多，並易于消化，故採用蔬菜食時，以之充爲蛋白之根源，實爲理想之食物也，

惟若就含蛋白之植物性食品全休言之，則較諸動物性之食品，終屬消化欠良，蛋白之榮養價値低劣，相形見拙，難爲優越也，

要之，吾人日常之食物，除穀物外，攝取蔬菜類，及補充以必要的鹽類，或維他命等，又食用適當的動物性食物，吸取其蛋白質，則康强逢吉，何難企及，

輪船進步史

從最簡單的小輪到現在式的巨艦

（一）最早的小輪船——赫爾氏的拖船，於一七三七年發明的，

（二）德衛夫勞的輪船，於一七八三年發明的，

（三）費區有槳小輪船，於一七八六年發明的，

（四）雪明敦的雙聯小輪船，於一七八八年發明的，

（五）雪明敦膽逵號輪船，於一八〇二年發明的，

（六）第一隻成功的輪船——富爾敦的克雷蒙船，於一八〇七年發明的，

（七）倍斯的慧星號輪船，於一八一二年發明的，

（八）橫渡大西洋的沙凡那號，於一八一九年發明的，

（九）雪里斯號輪船於一八三八年發明的，

（十）大西號輪船於一八三八年發明的，

（十一）不列塔尼號於一八四〇年發明的，

（十二）不列顛號輪船，於一八四四年發明的，

（十三）現代式的莫里塔號於一九〇七年發明的，

草帽

怎樣會變舊爲新？

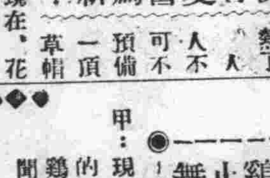

天氣熱了，人人不可不預備一頂草帽，可是在這不景氣的現在，花兩三元錢買一頂草帽，實在太不經濟，若戴上舊的，也實在是有些不雅觀，那末，我們只好用變舊爲新的方法了，

（一）舊草帽先用水擦淨，然後用小刷蘸紫色（過錳酸鉀）的水溶液，塗抹之—溶於五十倍重量的水中者，以後再塗以白色「蓚酸（白色結晶）水溶液—溶於十倍重量的水中者，那末，紫色就因此消退，而成潔淨的白色了，然後再用小刷塗以次亞硫酸鈉（即照像用的海波）水溶液—溶於十倍重量的水中者，再用水洗刷一次，陰乾之，整理形式，就成功了，

（二）更簡單，把帽子先用汽油或水將汚點去淨，再用濕布將宅充分潤透，放在一個小架上（即使草帽懸起來），在架放一鐵盒，內放硫磺黃少許燃之，立即取帽盒一個，將草帽及架及硫黃盒一概罩住使其風烟不透，如是二小時後，取出來，一頂新帽成功了，（訪）

聞鷄止舞

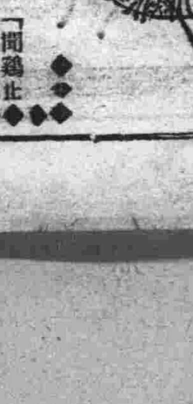

甲：「聞鷄止舞」這句話，如今是不應驗了，

乙：爲什麼？

甲：現在舞廳裏都是通宵的歌舞，差不多要到鷄鳴了才罷，那不是「聞鷄止舞」麼！

一位美國職業裸體家自白

我參加裸運動的經過（中）

Zorina Stacy 女士作　傅仁節譯

飯餐完了以後，大家焚薪取煖，所有的會員都圍坐四週，一起唱歌，納浦夫婦二人看守着那些未結婚的男女會員，不許任何一個跑開那塊地方，睡覺的時候到了，未婚的男女分開在兩個地方睡覺，並且終夜都有人看守，第二天，我便離開那地方回到芝加哥去，繼續去過幾次以後，我也同其他的會員們一樣的坦然了，並且我深々的喜歡和驕傲我自已的体格，我知道在會中，我的体格是最美麗中的一個，我不承認裸体運動像人家所說的一樣是一種性的暴露的生活，裸体運動的一種聖潔和健康的運動，牠可以使人嚴格的批評他人的体格，同時使人奮們以達到生理上毫沒有瑕疵的眞美的境界，

在半年的光陰中，我每個星期的假期都到裸体園消遣，結果我的体重由九十三磅增至一百十五磅，我覺悟到裸体主義是生活中最自然的一個方法，因爲我對裸体運動，發生了濃厚的興趣，所以我加入了芝加哥所設立的裸体園，這是一群對於裸体主義有狂熱的愛好的青年們主辦的室內裸体運動場所，

我是一個二十三歲未結婚的女子，同其他的青年一樣，對於「性」也一樣有好奇心，可是自從我加入裸体園以後，這種種好奇心是消逝了，我常常與我們會裏的年輕小孩子談話，我覺得他們沒有那種足以使人犯罪，造成悲慘不幸的結果的性的好奇心理

我的姊姊，對於我參加裸体活動的事情，極端的不贊成，其後我姊姊的朋友們也慢々的對我冷淡起來，有一天我發覺我姊姊的男朋友對我的舉動有點越軌，他們把我看成了一個品行極壞的女子，看見他們對於裸体運動的誤解，我不禁的有點生氣，於是我每逢參加他們的交際會時，大談裸体主義，並極力提倡裸体文化，那時有一個人準備向外面宣傳我們的裸体園，同時叫納浦博士到各處演講，當時我對於此事猶疑不決，其後鑒於環境乃毅然准許攝影人到我們裸体園來，我們得到了很多宣傳材料了，于是開始旅行演講，然而事情極不順利，許多答應容許我們去演講的城市都爽約不准我們過境，在丹維里地方警察且到我們演講的地方檢查，後來見我們都穿着衣服，才許我們繼續演講下去，

科學萬能　動物受電後可變作植物

世界名電氣解剖家，電氣人体學專家與人琴維尼克氏，近出席倫敦舉行之世界實驗醫學會議，向記者謂，彼已研究此學三十五年，自已有一小博物院，內有標本四千餘種，井謂各種蜜蜂鳥等經受電氣之後，可變爲植物或岩石，又謂彼對於人体內之極端無線電短波，亦有相當之研究，彼以爲人身固不止有熱力，更有别物，彼曾以鷄鴨蛋，証明彼上述之學說，最後謂彼之發明，對於偵探學方面，亦有極大帮助云，

縫紉機發明家　勝家

——ISAAE MERRIT SINGER

父親因爲悲觀失敗　兒子因爲樂觀成功

勝家於一千八百一十一年，生於美國紐約，父親是個磨匠，家境困難，沒有力量多讀書：勝家進學校剛剛認得幾個字，便被迫着退學了，他離校那一天，父親很悽慘的流着淚對他說道：「兒，我也知道求上進是非讀書不可的，我小的時候，誰都說我是一個天才，那時我便有志做一個發明家了，不幸後來我沒機會念書，什麼科學的道理都不懂，結果只能做一個磨機匠！好容易得到一個像你這樣伶俐和好學的兒子，論理我應該供你讀書成人，無如我們現在窮到連吃麵包也發生問題，怎能讓你進學校？兒，你將來的命運，恐會比我還糟呢！……他嗚嗚咽々的哭起來，不能成聲了，

此時勝家已經是十多歲的青年了，他懂得許多人情世故，做人樂觀而積極，他相信他的前途無量，父親的話，他不願聽，假如是別人說的，他早已掩着耳朵走了，但出於可憐的父親的口，他不得不聽：他看見老人家這樣傷心，也不得不和他表同情，他忙走上前來一面替父親揩淚，一面安慰他道：「兒有把握做人，命運在兒的手上，兒將來一定能成功一個發明家，爸々願幹而幹不到的事情，兒可以替爸々幹，不用憂心，一切都交給兒罷，

父親心裏覺寬慰幾分，看着站在面前的兒子慢吞吞的說道「這怎行？稱才你這一點々書」

勝家道：「讀書當然改進學校爲方便，但有志讀書的人，那裏不可以讀呢，何必一定要進學校？況且讀書只能給我們智識，不能給我們經驗，經驗是每個發明家所不能短少的，讓我出去謀生，學學做人，得多些經驗來做發明的準備罷，整天埋頭在書本裏，不懂得社會需要的是什麼，也不能激起發明的情緒，促人決定發明什麼。」

「兒，你說得對！」父親高興起來了，「我小的時候，雖然有志做發明家，因爲經驗少，不知道社會的需要，未曾決心發明什麼，也許就是因爲立志不堅，所以一生做着生活的奴隸，一事無成罷？兒，你就可以拿我做鑑戒了，將來你出來做事，凡事高高興興的學，多求經驗，不要像我整天愁着眉把一切事情當作苦工，結果終年作工，不但得不到經驗，反苦壞了自已，現在未老先衰，什麼事情也做不得了！」父親說到這裏，苦着臉兒，快要哭了，勝家忙引別的事情說，分開父親的注意，讓他忘記了他追悔不及的錯誤，免得痛苦

其實勝家比他父親年青的時候困難得多了，父親還能好好地念幾年書，好好地做幾年學徒，勝家迫着退學，書一放下就要負家庭的負担，爲要馬上賺錢，就沒機會做學徒，只能準備當熟練的工人，做些不用技巧的粗工，粗工費力大，報酬少，很少人願意幹的，可是勝家抱着求經驗的決心，不怕辛苦，好好的幹，一口氣做了七年，他發覺了自已對於機器發生趣味，於是去做機器學徒，才學了四個月，家用無着，追得不幹學徒，四處爲衣食奔走：到這一州做機器匠，又到那一州做店員，足足過了九年流浪生活，

在流浪的過程中，勝家一面工作，一面研究機器，到了二十八歲那年，他發明了鑽石機（A rock drilling Machine），跟着又發明了刻木和刻金機（A wood metal carving Machine），得了專賣權後，他便籌錢開一個工廠來製造他所發明的機器，不想他的工廠開了不久，汽鍋爆炸，整個工廠連着也炸倒了，累得勝家不但破產並且欠了一身債，他的親友都替他傷心，但他自已樂觀如故，他說：「「失敗爲成功之母」如果我能不爲失敗，灰心，受過這次大教訓，我會更加謹愼的研究，說不定我能抓着什麼大道理，發明一種更有價值的東西出來，」

◆　◆　◆

勝家有一位朋友，叫做狄柏爾，在波士頓一個機器廠裏做事，看見勝家窮無所歸，招他來一塊工作，一個月明星稀的晚上，狄柏爾携着勝家的手，出外散步去，他們說說笑笑，無意中走到一條女縫衣街來，街邊有一塊準備蓋房子堆滿木頭的空地，勝家和柏爾就坐在木頭堆裏談天，他們很起勁的而談機器學，談彼此的發明志願談到得意處，狄柏爾道：「勝家，你還好，你巳經發明兩種機器了，我不知道我自已到那一天才能弄一點成績出來呢，」勝家答道：「這值得什麼，我從來不當我創造出來的那種機器是什麼發明，因爲牠們的效用太少，等我能發明一種機器，這利益可以遍及全世界的人，尤其是窮苦的人，我才滿意呢，但我現在還不知道發明什麼好，你……」

時夜將半，街上行人絕跡，四圍靜悄悄地，只剩勝家清脆的談聲，不意鄰近忽然有人唱歌，音調悲婉動人，勝家始打斷話柄，傾耳靜聽只聽見悽涼人女人聲音唱道：

指頭刺破了，不敢道乏，
眼睛紅腫了，不敢貪眠，
可憐縫衣女，
手不離針線，
千針萬針辛苦縫，
一日三餐難得飽，
年年替人作嫁衣，
誰知此中悲苦味！

勝家聽了很受感動，含着淚問狄柏爾道：「是誰唱的歌」

狄柏爾冷冷淡々的說道：「你還不知道這條街是女縫衣街嗎？除了縫衣女唱的還有誰？」勝家聽了他這漠不關情的口氣，更加難受，心裏不禁想道：「縫衣女也是人呀，何以她們還般苦楚，沒人救濟她們，甚至多情如狄柏爾還不知道她們表同情呢？……」他低下頭默想了一回，忽然想出道理來了，他問狄柏爾道：「我去發明一個縫紉機好嗎？」

狄柏爾哈哈的一聲笑道：「我以爲你在想什麼，原來打算救濟縫衣女！」此時天際無雲，月明如晝，狄柏爾的狡笑，勝家看得很清楚，但他不怕狄柏爾和他開玩笑，依舊坦然地說道：「確有此心，難道這是不可能的嗎？」狄柏爾道，「這也不是不可能，但確是件難事，這幾十年來，想要發明縫紉機的人不知道有多少，結果一個個失敗，——也許牠是等你發明罷」狄柏爾又來一個狡笑，勝家道：「不要開玩笑，我們商量發明縫紉車的事罷」歌聲又起來了，狄柏爾怕善感的勝家，聽了這悲涼的聲調又要感傷了，就把他强拉回廠去了，

◆　◆　◆

狄柏爾見勝家這樣熱心發明縫衣機，而且計劃得井井有條，就借四十塊錢給他做資本，又替他請求廠主人借工塲一角來給他做試驗發明縫紉機的場所，

勝家得到狄柏爾的帮助，感激知巳，更加努力，他早晚在塲裏工作，一天只睡三四點鐘，吃一頓，就是這一頓，也不過吃二三片麵包和一杯鹽水便算了，他整天拿着鐵錘、銼、鉗、鑽機器，直至夜裏二點鐘才放手，縮進一個像鷄籠一樣的宿舍睡覺，天還未亮便一骨碌跳下來工作，這樣過了好幾個月，他才看見他的機器，能轉運，能嚼布，能縫紉，他歡喜若狂，奔出來告訴人，

這個消息一傳出來，馬上便有許多人跑出來圍着勝家的工塲，要求勝家表演給他們看，勝家當然很高興的遵命了，不想表演時，機器忽然和他鬧掘，不能嚼布了；等到能嚼布時，又不能縫紉，這時有的罵他說謊騙人，掛羊頭，賣狗肉，有的掩口暗笑，諷嘲百出，勝家急得滿頭是汗，沒法申辯，羞愧到幾乎要自殺，但想到他的羞恥不是自殺所能洗洗的，又依舊低下頭工作去，這樣再苦幹了幾個月，縫紉車果然給他發明了，到了此時，從前笑他罵他了人都跑來向他道歉道賀了，他的縫紉機很快便風行全世，受他的恩惠的，豈止那天晚上月夜悲歌的那個縫衣女郎呢？

足掌印　用途　較指印尤爲廣大

「手模」是現在証明工具中之最普通的，中國文盲用手模代替簽字，中國軍隊中有一箕斗冊」，外國偵探及醫察，也利用「指印」破獲重要案情，美國伊林諾易斯州Illinos潘德醫學博士Gilbert palmer Ped發明了一種腳掌印，每個嬰孩降後，便替他撩上一個腳印，此後若被拐賣及將來精神喪失時，根據這個腳印，一査便知這個手模是很簡便的將來法院中可與「手模」同時並用潘德說：「手模的手紋比較繁雜，並且只有一千六百萬不同的類別，超過這個數目，便雷同而不容易辨識了，若用腳掌印，却有三萬萬不同的類別，所以用途更爲廣大，」（澤譯）

藝苑

根人編

斷錦零縑錄

扇話

羅賢楚

扇、有摺扇、蒲扇、羽毛扇等之分。

摺扇、始於何時？未可確定、張東海集、「中國古無摺扇、嘗見王秋磵記、元初東南夷使者持取聚頭扇、當時譏笑之、我朝永樂初、始有持扇僕人、所持以便事人耳、及倭國充貢、太宗遍賜郡臣、內府又倣其制、以供賜予、天下遂遍用之、」而團扇革矣。」劉元卿賢奕編、亦謂永樂中始、惟春風堂隨筆云、「余見南宋以來、詩詞咏聚頭扇者頗多、予收得楊妹子所寫絹扇、摺痕尙存、東坡謂高麗白松扇、展之廣尺餘、合之只兩指許、正今摺扇、蓋自北宋已有之。」所証亦頗有據。

蒲扇、產於粤之「蒲家山」、遂以姓名焉、初蒲氏兄弟、嫡陵其庶、析產時僅分給以荒山、庶哭訴於山、遇異人授樹苗、植長後、葉形如掌、搖之風生、可以爲扇、暢銷各地、因而致富、蒲扇忌臭、持入廁所、則生裂瘢、近因紙扇風流、漸形落後。

朱碧山槎杯（下）

試樵

一、李武曾朱碧山銀槎歌

退齋齋中花底酌、當筵示我銀槎落、摩娑坐上一再看、知是吾鄉碧山作、至正月日鑄鐫瑕、古紋牛蝕青苔斑、槎枒觸々勢欲飛、宛若放舸滄溟間、橫眠有客臨風渡、點綴衣裾過生趣、玉虹貫候瀉明河、爲從張騫月支去、雕鏤無跡極玲瓏、不解杯腹何由空、龖鸞琥珀皆不數、夜光金屈難爲工、主人更勸勿揮手、舊事流傳猶在口、店家學士數臨川、秘閣相誇此爲壽、引杯謝客客賦詩、文來顧然動僚友、亂離以來嗟失一、往時作僊今不偶、喚息人間四百春、斜陽細雨蘆茂巾、梨花絕勝葡萄釀、傲睨乘槎海上人、

二、厲樊榭朱碧山銀槎歌

詩人往者長安棄、好事曾聞孫與谷、銀槎酌客客作歌、想係無由能寓目、朱華玉名碧山字、至正年居魏塘里、一生良冶此僅傳、流落江南非偶爾、虛心斷節桑落貯、分得秋河好風露、開襟有客踞上頭、或云鑿空博望侯、手持支機石一片、張侯張吾侯所羨、即時酒與身後名、何如黃姑渚長游、槎腹鏤詩句瀟洒、問津可惜無知者、摹形已奪晉丹青、操觚堪比元風雅、主人來我重作歌、愛之過於金巨羅、前宵偷兒胠其篋、免隨羽化神羯呵、翠壺插菊展重陽、牛杯竟欲追巨光、醉倒空齋月爲枕、夢向天孫乞餘錦、

〈聯〉〈話〉

凌雲

近接友人李君函、說有「妙（昆明趙光爲咸同間刑部尙書人見倪家少女」一個上對、甚其女嫁桐城光緒甫）又「劉致贊美、而惜其無下對、案對位坦、三位令坦、吳福年、香聯有巧對有絕對、清人野記載松年、黃彭年」皆實人實事、例甚清析、如趙光之女光趙氏無人能、於此等句子、以無對

論容、論藝、高歌白雪、獨擅鴻名、後起望誰歸？牛耳執來四十載、

公一夢、我還一夢、鳳閣鵷班、穢長庚賞邀帝后、滄海桑田、劫塵忽變、懷賜珍、賜爵、賜金、忝附青雲、共蒙豢養、先朝恩未報、龍髯攀去九重天、

「令子」對「長庚」、「龍髯」對「牛耳」、「青雲」對「白雲」、「後起」對「先朝」、以及其他的對仗、都勻稱之至、長聯而不空不泛、這要數陳彥衡評譚王合唱的筆法、

一「快板難於穩、慢板難、於緊、長段難於措）來上一段細說細解、更是有滋有味了、」

山常事、對的上面爲例外、因對面亦須以實對實、方能勻稱、對聯之原則以「兩美」爲美、不以畸形爲美、故出句而過於技巧化、則先已造成不對」之局、只鑒賞此單句就够了、「兩美爲美」者、對仗工穩、言之有物、於字句的技巧之外、還要有點意思、上下句總得襯的過、

王瑤卿絕譚鑫培的對子、很工緻、很不易、眞够熊多半天的！

琴簃燈謎

趙種雲

王莽（左傳句一）惟君裁之
還雲啓事（書經句一●捲簾）出言有章
昏定晨省（詩經句一）朝夕不暇
迷路（四子句一）行有不得者
醫國（韓文句一）宰相之方也。
西征逐虜（唐詩句一）胡歸青海濶
芙蓉如面柳如眉（六才句一）蓮臉生春
學士慶祝（字一）綠
廣陵武使（古人名）楊雄
入關告諭（三字經句一）漢業建
天慶佳節（曲牌名）桂枝香
三省兄弟（志目）曾友于
千金奇遇（劇目）一笑緣
五花洞（影片名）眞假夫婦
蓍蔦（易經句一）易之爲書也
日中爲市（國語句一）肆於時
藝員行唱（詩經句一）優哉游哉
上桑園西站（四子句一）道之以德
日月照臨（韓文句一）六合之內
武安君革車百乘（古人名）蘇武
才子外孫南北兩院（唐詩七古句一）洛陽女兒對門居
湯盤（古人、捲簾）相溫
金銀塡（日本地名）寶塚
裁縫（字名）裱
臨安懷古（影片名●捲簾）憶舊游
鐘山石城作戰線（劇目）龍虎鬥
內科先生（志目）太醫
多謀姑娘（影片名）奇女子

三 詩選 三

趙種雲

▲龍峪十景（下）

（六）松背冬青

杉松背上萬松青○虎嘯龍吟竹水萍○帶月高枝多宿鶴○迎風聳幹如奔霆○接天雪氣吹山帶○滿徑濤聲語塔鈴○攜友談寒林際外○陶然對酒共忘形○

（七）雪山夕照

夕陽返照雪山明○雪照夕陽山愈濟○萬里寒光生霽色○千林瓊屑映春晴○平觀大地皆春賁○遙望白山帶笑情○紅綠玻璃瑩世界○一塵不染勝仙瀛○

（八）雲峪春晴

圖門遙隱龍霞紅○雲峪低臨浪引風○孤鶩齊飛芳草外○彩虹艷起杏花中○晴光返影連春水○紫氣東來現碧空○犬吠村前桃葉渡○黃鶴向午唱玲瓏○

（九）三長閘水

紅溪遠下容思兼○兩道閘關浪閉潛○山色盈青迎翠幃○江聲掛溜捲珠簾○板橋夜月三長面○石枕天風九老尖○最是綠春郊雨後○闌干獨倚起遐瞻○

（十）五老封雲

和龍南望九峰奇○遠上如游太古時○七日凝冰風有信○萬山出岫雨無疑○飛來層影排天外○低引流光映水湄○一覽衆峰羅下界○仙人掌上有題詩○

風箏誤

彥自平寄

李笠翁十種名曲之一「風箏誤」、亦莊亦諧、逸趣橫生、尤推爲絕妙之佳劇、顧其扮演也難、舞台上幾成絕響、數月以來、平市榮慶崑弋社侯瑞春、特導演此劇、自客冬迄於現在、方告完成、實爲該社一大成功、侯與韓世昌、白雲生等、黍以此劇爲名曲之一、倘聯其出神入化、一鳴驚人、非詩詞曲大家指導、不足以彰佳曲之妙、故特訂包廂、敦請王西微教授、於日前之夜、在慶樂戲院首次公演時、前往指正、

王氏爲新文學鉅子、昔年親炙於海內詞曲宗師吳瞿安氏、故復爲知名之詞曲專家、與盧冀野輩、同爲吳氏推許、風箏誤曲譜、原不齊備、此次排練、經侯氏自其他曲牌拆套、雖倘可聆、然於聲調上、或難免不叶之疵、王氏已決定爲之校正、俾斯劇達於至善、

是劇韓世昌飾詹淑娟、詹爲一貌美小姐、世昌演來、儀態大方、恰到好處、韓世勳爲白雲生飾、劇中人爲一多才儀美之小生、雲生負担此角、尤覺風雅得体、他如劉福芳之飄小姐鴛鴦娟、王少友之醜小生戚施、俱恰合身分、武生侯永奎、名丑馬祥麟、是夕於演「夜巡」、「瑤台」兩齣之後、更加入是劇協演、

爰誌是劇「漢宮春」詞一闋於下、藉作全劇之說明書：「才士韓生、偶向風箏題句、線斷飄零、巧被佳人拾着、彩管相賡、重提再放、落墻東別惹風情、私會處、忽逢奇醜、抽身跳出深坑、赴試高登榜首、統王師靖蜀、一戰功成、聞說前姻締就、悔恨難勝、良宵獨宿、棄新人、坐守長更、相勸處、銀高照、方纔喜得嬋娟、」

千年前之中日圍棋賽

鐘明

唐時、日本遣子弟就學中華、在此期間中日圍棋選手、曾一度比賽、據「冊府元龜」載：「日本國以宣宗大中二年遣王子來朝、王子善圍棋、帝令待詔顧師言與之對手、王子出本國如楸玉局、冷暖玉棋子、蓋玉之蒼者如楸本色、冷暖者言冬溫夏涼、人或過說、非也、時王子至二十三下、師言懼辱君命、汗手死心、始敢落指、王子亦凝目縮臂、數回、竟伏不勝、回謂禮賓曰：此第幾手也？禮賓曰：第三、非其第一手也、王子曰：願見第一手、禮賓曰：勝第三手、可見第二、勝第二、可見第一、今欲躁見第一者、其可乎？王子撫局歎曰：小國之手、不敵大國之三、信矣、」

按大中二年、即西曆八四八年、距今一千〇八十八年、冊府元龜之時、在宋景德二年、（西一〇〇五年）其書惟取之經子史、而不錄小說家言、裁斷極精、所錄定非虛構也、

學書臆說

吉人

近人多言書法、余以爲書法無甚訣巧、要在能精熟而已、昔姚姬傳氏述爲文之道以告姚石甫曰：「凡詩文事與禪家相似、須由悟入、非語言所能傳、然悟之後、則返觀昔人所論文章之事、極是明了也、欲悟亦無他法、熟讀精思而已」、又曰：「此不可急求、深讀久爲、自有悟入」、余謂斯言也、可以通乎書畫之妙、蓋天下事、惟熟可以生巧、惟久習可以求其至精、惟習惟熟、乃可至於妙機神變、而出以蘊籍之化、莊生述庖丁解牛、而曰技也進乎道、則取其熟而能神妙變化也、劉彥和曰：「至精而後闡其妙、至變而後通其數」、曾滌生曰：「變應乎心、熟極之候也、機者、無心遇之、偶然觸之、工夫深厚、自然妙機玄通、神出不窮矣！」余以此數子之言、可作臨池要訣、又凡學書之道、臨摹時欲其逼肖古人、且須一筆不苟、繼欲其化、須一筆不與原本形似、而須筆筆具有來歷、此外尙須有我、蓋當別創一格、自成一家也、龍蛇之形、造詣之深、逸少而後、魯公陽冰懷素完白、皆能得天地之正氣者也、

風塵俠嫁記（四二）

善亭著

說慈航、果有個慈航、無巧不成故事、無梯怎下樓房、自古當仁不讓、一定能援錦瑟、快些請出帮忙、名實定相符、定是蓮台健將、這番全靠你、陸氏有辭、（右調千秋歲）

陸有辭說、捕猾出身微賤、說出怕大家見笑、裘和諧說、陸君說那里話來、當無階級之時、人皆平等、何見笑之有、尊夫人出身、到底何如呢？陸有辭說、原係烏龍院妓女、花名慈航、現在從良、業已三年於茲矣、梅紅聞之喜、說道果然有之、事何湊巧、便隨陸有辭到了陸家、來見慈航、說明錦瑟來歷、並已往經過之苦楚、

說明來意、說明錦瑟來歷、要救錦瑟之難厄、敢請女士出力、揮陳琳筆、寫一篇討曹文詞、」（右調鳳凰閣）

慈航說、這個錦瑟、是否由烏龍院逃入濟良所那個錦瑟？梅紅說是的、正是那個錦瑟、慈航說、是故人也、梅紅說、識此人嗎？慈航說、生小同過忠難之人、怎麼不識呢！梅紅說、願聞其詳、慈航說、十年前、同被歹人拐騙、賣入烏龍院、入院未幾、會明人指點、錦瑟入濟良所、

她入濟良所、我留烏龍院、同処十載、音問未曾傳、實指望、她已登天、我似稀沉淪地獄、實不敢高攀、誰知她的、天步更艱難、出狼窩、天罹虎圈、（右調梧桐樹）

亦欲逃時、有奸人發覺、被鴇兒嚴禁、未得如志、乃學花魁、私蓄了若干私財、寄在鄭家、後來遇着賣油郎其人者、以自己之私財贖身、嫁了鄭人、那人亦側身儒林、即充教職／陸有辭是也、錦瑟妹子出了烏龍院、入了濟良所、實指望、得了好的結果、是怎麼出了陷穽、又墜入火坑呢、蒼天啊蒼天！何苦苦害我這般無娘疼的孩子呢」

聽說罷、叫聲蒼天、這般人、天怎不憐、可憐人亦有多般、無娘疼的孩子、你見她不睜龍眼、叫她受苦受顛連、我替她祝告一番、（右調朱奴剔銀燈）

裘家嫂嫂、與錦瑟素無瓜葛之親、竟爾熱心援救、我與錦瑟同受歹人拐騙、同入烏龍院、同過忠難、不知則已、既知之怎可不援手一救呢？不然眞豺狼之不如了、

梅毒和體毒

與注射効能相等之

驅梅內服藥

不用手術不用注射
一切毒素即時可滅

名藥無國境

伯爾子丸

更須知其實効

效能

梅毒、休毒、魚口、濕毒、冷毒、脊髓癆、腦梅毒、遺傳梅毒、梅毒性妻瘋質、斯、癇疾的皮膚病、梅毒性面皰、疥瘡、腦毒、動脈硬化症、常習便秘等以及凡梅毒性病症無不奏効。

藥價

六日分一圓、十二日分二圓、廿日分三圓、卅五日分五圓、七十五日分十圓、百六十日分廿圓、二百六十日分（德用）卅圓

郵費 日本內地壹角五分、海外四角二分、若以代金法（即貨到付錢）外加壹角五分

總發賣處 東京山日本橋區浜町三丁目 鈴木日本製藥社

社主 鈴木清二

振替東京百五番 電話[illegible]八十九十番

今津捕蠅粉的効力

本品雖對人畜完全無害、然對虫類好像毒氣殺敵力能殺滅蒼蠅固無待論。至於臭虫及其他任何害虫如使用此粉、莫不立刻全滅。液体殺虫、効力既爲薄弱、且揮發甚速不能持久然今津捕蠅粉其効力不劣於液劑、且一旦撒於房內、藥効繼續不減十倍於液劑、極合經濟。

蒼蠅是殺人鬼

蒼蠅每一頭、身帶着五百萬至三千萬的黴菌、成群飛來、到處撒了病菌、而不斷地殺害許多的人命、人類據統計學者的估計、人類的平均壽命、因而縮短了二年、蒼蠅眞是可怕的殺人鬼了。

專賣特許

今津捕蠅粉

原名 イマヅ蠅取粉

家々必需此一罐！

用法

蠅 關門閉窗、然後向空中撒今津捕蠅粉少許、房內的群蠅一聞其粉香、死落如雨、當即全滅、又香氣所存、戶外的蒼蠅絕不敢進來。

臭 虫作祟時、如於睡覺以前用今津捕蠅粉撒於牀鋪的周圍、便可免臭虫的騷擾、整夜得享甜蜜的安眠。又臭虫棲息的地方、如噴今津芳香油、臭虫立刻死滅、繼撒今津捕蠅粉則他虫絕不敢襲來

虱 髮虱、男女陰毛虱如撒今津捕蠅粉、即經過二三小時洗淨、即見全虱死滅。但因有虱卵生存、故經過四五日後、再用同樣的作法即可完全撲滅。

猪 狗、貓、牛、馬、家畜的八脚子、虱、蠅、蚊、雞虱等、如撒今津捕蠅粉或撒入於生畜毛際、害虫完全死滅。捕蠅粉誤食之亦不致有害、故對生畜家畜使用安然。

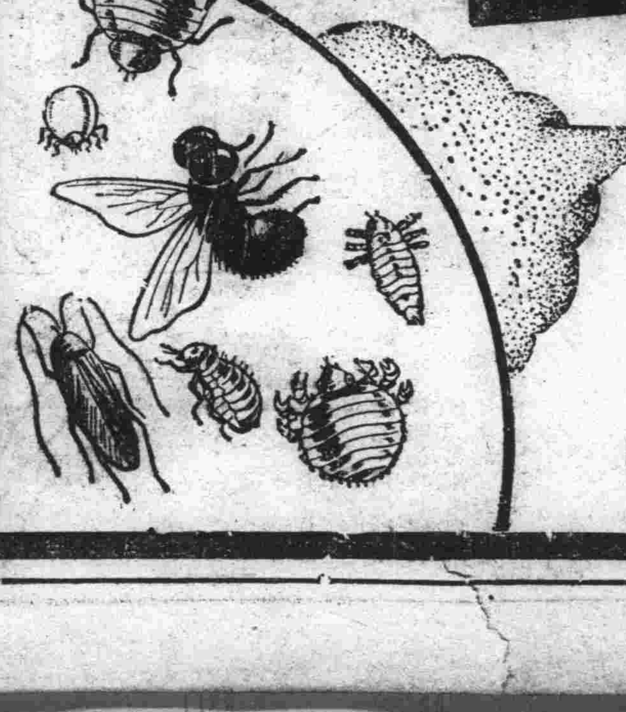

小罐、半磅罐、一磅罐三種

實益 半磅罐內容八倍於小罐
一磅罐內容十六倍於小罐

日本大阪市大仁本町三

株式會社 今津化學研究所

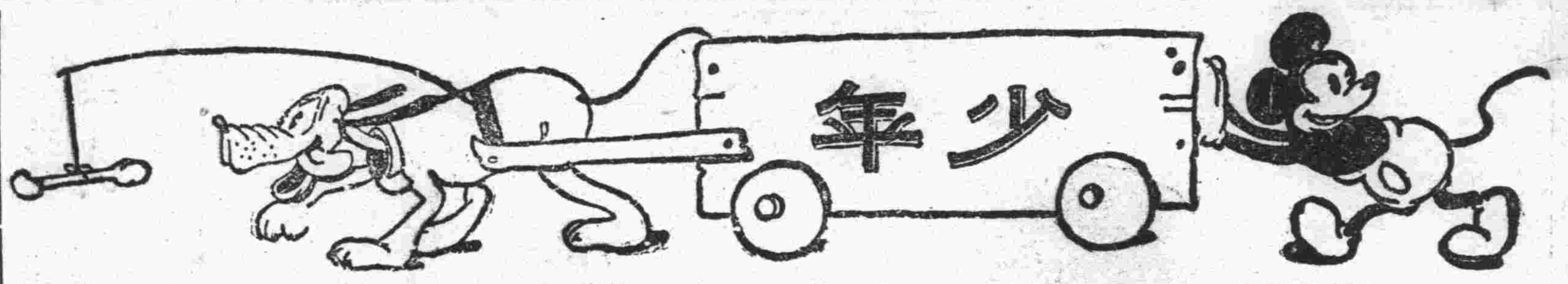

衍水雜記（十七）
千山一瞥（上）
溪岩

赤紅的太陽，仰着個血盆兒似的小咀，迷々的向我們發笑，沉醉的東風，陣々的對我們狂吹，一聲汽笛，把咱們從鞍山劃去，又踏入花明柳暗山青樹綠的途程了。

汽車突突的前進，咱們的恩潮，也漸漸的洶湧，舉首四望，陣旁的田野，都佈着芊芊的禾苗，和三五的農夫，遠山凝翠，近水拖藍，白雲渺々，烟霧渺々，荒村野寺，都是點綴着紅的杏花，白的梨花，和紫色的丁香花，微風過後，陣々的馥香時時的送到了我們的鼻孔，再我們有一種說不出的愉快，在十句鐘的左右，我們已經到了目的地了——千山——當汽車停下的時候，即是到無量觀的下院了，我們在那裏稍稍的休息一會，然後就緩步當車的走上山來，道上的行人，是特別的多，老老少少，男男女女，是不絕於途的，兩旁的梨花，都放着白色的花蕊，微風吹來，片々的落英陣陣的飛下，山腰裏的小桃紅，野櫻花，也都燦爛的開着紅色的小花，這時我們都有點感覺着征途的辛苦了，但是要會見小我的目的，更不能不具堅忍的精神，耐勞的毅力，當我們走到無量觀上院的時候，就見着葛月潭居士的紀念塔，矗立在半空，眞是令人有臨淵羨魚的感想了，當我們抵無量觀上院的時候，則聞唪聲的清響，飛入雲端，花香鳥語，松濤泉瀨，種々的異音，入我耳鼓，至正殿則見香烟繚繞，高升空間，紙灰紛飛，狀似白蝶，行人如蟻，來往塞途，予至正殿，舉目四觀，見對聯煇煌，耀人眼目，因錄之於下，

水界遼河，山通華表，歷數代毓秀鍾靈，
千峰拔地，萬笏朝天，看四時晴嵐陰雨，
大慈悲度一切苦厄，
空色相觀王蘊光明，

千山的風景，眞冠絕滿洲若無量觀之，觀音洞，羅漢洞，玉皇閣，萬年松，象鼻峰，元仙台，及槐抱松，都稱奇蹟，我們由無量觀出去，欲上一步登天，所以由八步緊直上，經過夾扁石——夾扁石，眞是兩峰對峙，一徑中通，若是身体肥大的人，你算休想過去，——於是就到一步登天了，我們放眼四望，眞是群山縱翠，百鳥啼嚶，令人眞有悠然出塵之感想，

由一步登天回來，就赴龍泉寺去了，而龍泉寺的景緻，更異於無量觀了，有

龍泉水源，吐符應生，鳳閣涼亭
法水常流，萬松主照，獅吼鐘堂
龍泉演梵，象山晴雪，蟠石龍松
恬宮塔院，彌勒倒坐，石經梨花

對聯云：

峰不必一千，萬象已呈眞宰，妙景豈止十六，四時當作會心遊
石峽如舟，蓬窗四起峰爲岸
山深似烏，松聲一派海生潮，
龍之爲靈昭昭，降雨出雲何必獨推此嶽
泉之不舍泥泥，烟波柳浪雖更作西湖

飄泊者的自述（續）
吉圖

（五）

天下做父母的，總拿着愛的赤心，賜給的子女！可是做子女的，就不能拿出愛的心，獻給他們的父母！慣例都是這個樣的，子女要外出的時候，回來遲了，父親母親登在高的地方，不知望多少次，父母到外邊去呢？做子女的不怕他幾天不回來，他們也不到門口望他一回，這眞是一個疑問！爲什麼人家賜給他的恩澤，他怎麼不去報呢？

姨母的大兒子，是從SP大學畢業的，他的名稱也是大學生！得着學士的位置！可是他的學問，品行呢？到叫人不佩服他，姨父給他找點小事他也不敢去做，就是尤數幾天，也是跑回來，近幾月來發憤了，在某某銀行充職員，到很用心，他父母歡喜的了不得，哼！在上星期的時候，他說他自己出外謀生活！在昨天已經走去了，他不知道父母從小就盼他好！可盼到能賺錢了，他也不管父母了，呵！不做父母的失望嗎？

就是我的母親，我這樣無能，她仍抱着偉大的希望，在我的身上！母親的恩，實在應該報答，你看，母親從苦裏得來的幾個錢，還是給我用的！像這樣的恩，惠賜給我們，我們也應當有相當的對付！

（六）

在前一個月的時候，星期六那天，我接着忠玉的來函，他說：明天下午三時南下，到山東省也不知什麼地方！我第二天也去了，他同着幾老同學的，正在候車室裏談話呢，我也加入亂說幾句，老鄭同忠玉說

「山東是你的故鄉嗎？」

「是的！我在五歲的時候，就隨父親到這裏來了，到這地方共有十七年了！」

老孫又問他說：

「你的故鄉繁華嗎？」

「繁華到不算繁華，較奉天可也差不多少，可是風景很好，古跡也很多！」

一會車要來了，大家又從候車室，遷至站台上，再等一會車到了，忠玉擁擠上車了，車未開之前我們也到車上看，他的位置到很好，守着窗戶！在這個當兒又談幾句最後的話，車臨走的時候，他——忠玉——靠着窗兒望着我們，走遠了，就拿手攏着無情的火車終於把他載走了，我們看，到高的地方看，十幾分鐘後，火車變成小虫，直向天涯爬去！

咳！……人事的變遷，正同風雪的幻變！在十年前的時候，我倆是一同進入小學，小學畢業後，入中學校他和我也是在一級，因爲家庭的關係，我是綴學了，他仍照着步驟進行，幾年來，因爲境域的不同，所以沒有常談，但是他常給我來信，始終是沒有隔絕，談心的書信！

他的面孔是老練的！舉動是溫雅的！說出話來到使人佩服他！他的性情和我的性情是相近的！所以我倆到很投緣，我有不好的地方，他是時常不吝氣指導，我眞感激他，眞是贊成他，尤其是我再犯第二次過的時候，甚至都叫罵我！

他是一個徘徊在異鄉的先生，今日得歸路了！他又深刻的常牽他故鄉的風味，可是呵！？我呢？！終日困在離鄉的愁憤裏，樂時，做幾回不自然的笑！悲時，落些離異熱淚！一些苦恨，深々的葬在人海裏！一切隱痛，又能和誰哭訴！哼！迷途的羔羊，何時才是他的歸程

唉！……

飄泊吧！……飄泊吧！……

一九三六、五、廿六、

——脫於奉天小南——

流離雜錄
關於修學上的三封信（一）
崘殿麟

（中）

我記起了我自從離開學校現在已將二年了！自信在這二年的過程裏，學業尙稱沒有荒廢到甚麼地步難堪的地步！然而在這二年裏對於修業上常存有一種觀念，就是每日的自修時猶在案上在旁總像有一位嚴肅的教師一樣坐在旁邊來監視着，所以我孜孜的來勤學，全副精神貫注的來用着功，然在塞北礦山風景的好！絕幽！也是我能增我修學的興味的大原素，流離幸運！最使心神暢抒，更遠山映着近水，青青綠綠的環山，閑綴着各種的花草，淙々的流泉聲！緩緩的衝流過岸畔的細膩的滑石子上，我總是在這時拿了我愛讀的幾本書獨自一人有時赤着脚涉着水流！順着岸畔的枝流跑到青山之頂或是伏在泉畔靜坐，或者仰天雙手拿着書籍來讀，這時眞可謂滿境幽靜已達極點了！沒有絲毫雞亂聲音和氣息來搗亂我的心神，所以讀書得到的利益更大，有時讀到好處，自心覺得有一種莫明其妙的神思會附上去，在這時可以整理自己心房中的雜亂情緒，開拓我正當的思想，你也是深入鄉間從事！然咱倆站與鄉間相差幾許？雖然何處沒有青綠水的環繞着周圍，自然也有柳暗花明鳥語鶯聲謠？友！我在誠懇的勸你不要辜負了有限的年華，良好的環境，趕快的邁在自己的學業上下一番刻骨的苦功去建設一個固堅的立身之地的基礎，趁着我們青春未逝正在少年，處在這種無憂無慮的安逸的環境裏的生活，若不加及刻骨去用苦功使我們的有限的年華遷着春水東流渺無回息之時，唉！到那時只有怨恨：「少壯不努力老大徒傷悲！」罷？

然而「沒有規矩是不能成方圓」，我們自知道去苦心來學，然而到底是得怎樣去學呢？所以我現在大胆的將我二年來的小小的經驗寫出來和你商榷一下：

A、選書，我們口裏唱出要學，但是學了些甚麼東西呢？因爲世界上的學問種類是極其繁多！而複雜，我們若不去揀選着來學，恐怕東一耙子西一掃帚，結果反弄得顧東失西呢！毫無所得哦！所以我們既然要崇於學的道上，得去先認淸目的，去選擇依我們各性貼近的去學以期登峰造極達到美的結果，但是尙有幾種也是在學的時候也得將牠在選書的過際裏選入，其次如雜誌報章也是不可不看的，因爲牠是具有一種時間性的飛馳物，能夠報告我們文化學術常識……界的，將書選好可以將時間分配一下有人說：「看書而沒有得益到處的人就是因爲他沒將時間限定那時在讀完甚麼樣的一本書」所以我要分配好了時間再來看一定是有條不紊的得益處

課餘漫錄（續）
朱效蒨

二四七、古語云、「天下事惟能屈者乃能伸惟能伸者乃能屈」

二四八、富蘭林曰、「人旣愛生命、則勿浪費時日、時日者造生命之材料也。」

二四九、對失意人、不談得意事處得意日、莫忘失意時。

二五〇、朱熹曰、「天下事壞於懶與私。」

二五一、曾文正曰、「在自修處求强則可，在勝人處求强則不可。」

二五二、加來爾語、「不能服從規則者、不能自由。」

二五三、俗云、「天天吃飯、夜夜防賊。」確是不假，昨夜東鄰王姓家，偶一不慎，失去二牛，其家甚貧，以牛生利、今冲去矣，如喪考妣，此乃防備未周之故也。

二五四、李邦彥曰、「以禮義爲交際之道，以廉恥爲律已之法」

二五五、天下無論何事，人所能爲者，則我萬無不能之理

二五六、孔子曰、「過則勿憚改」又曰「小人之過也必文」奈何人皆知之而皆不行也、

二五七、愛人要口到、心到、行到、然後方可謂之愛人、

二五八、我在寂寞時，感到自己無能，家中享不着幸福，度困苦的生活，雖然努力仍是毫無效果，不如服毒，脫離世界，若不然居深山古剎了，此餘年，比在世界上奔波乾淨得多，以後覺悟了要爲人類謀幸福，决不能爲自己計算人生本來是苦的，能忍苦耐勞，才是人類的天職呢？

二五九、俗云、「不養兒不知父母恩、不當家不知柴米貴」、這兩句話、足以証明非經過不知難。

二六〇、曾子曰「吾日三省吾身我們要一省吾身」就能寡過少尤何樂而不爲呢、

學◇生◇作◇品
（吉林省懷德縣立范家屯兩級小學校）

春雨
高二年級　王原昌

一個晚間，我把功課溫習完了，脫了衣服，將要睡着的時候，忽聽外面下雨的聲音，把窗檻上的紙打得亂響，我輾轉反側的睡不着，不知何時才走到夢鄉去了，我淸早起來一看，地面積了許多的水，今年春季還是第一次雨，農田正好下種，所以人都非常歡喜，因爲下過次雨，把大地上土都滋潤好了，散播穀種，種植蔬菜，更是相宜，樹木也發芽，野外雜草也長出了地面，人們的臉面上也現出一種歡樂的樣子，這都是春雨的恩賜，這時早飯也過，我便上學來，路兒泥濘難行，小販們依然在路上走來走去的賣着，我到校也要上課了。

夜雨
高二　王益三

血紅的太陽，從西山漸々的落下去，天也漸々的黑了，我獨自在院中散步，閒望猛然抬起頭來，向天空一望呀！閃々的星光，都被烏雲蓋上，我想這一定要下雨了，過了多時，我正躺在床上要睡，忽聽一陣風聲，風聲過去，又聽外面不斷的淅瀝淅瀝的雨聲，打得窗兒亂響，不住的下起來了，心想明天，路上濘滑難走，怎樣上早學呢？想想到這裏不知不覺間就入夢鄉了，

毛筆和鉛筆爭功
高一乙級　李秀春

一天晚上，我正在燈下溫習功課，忽然兩位筆先生口角起來了，毛筆說：「世界上的人，用我的地方很多，來往書信一切契約都是要用我的，當學生的，他無論寫什麼，無時無刻不用我，可見我的用途很大哉：」鉛筆說：「你說你的用途大，要依我看來，你實在趕不上我，要是用你，還得用墨，要是沒有墨，恐怕就寫不上字了，要是用我呢，就可免去那樣麻煩，所以總要帶着我，不就是因爲我便利嗎？」正在爭執的時候，忽然紙先生又接着說：「你們二位先生，誰也不用說個人好，依我看來，要是沒有我，你們却誰也用不上了，所以用你們二位先生的地方，必得要用我，」經過這一番的話，便寂寞無聲了。

有恒
初四乙級　景玉蘭

天下的事理無窮，吾人的智識有限，而欲以有限之知識，求無窮之事理，不亦戛戛乎難哉，然而事理雖繁，吾以有恒求之，則作事求學，必有成功之望也，故語云：「學生有恒，必有優良學業，商人有恒，運銷必暢，工人有恒，則製品精良，凡能有恒心者，必有赫赫之事業，」望諸同學，求學，作事，都不要忘掉這恒字才好，祝你猛進！

獻給同學的忠告
初三年級　張廷華

親愛的鄙忠好友：

看流水一般的光陰，消逝去了我們黃金時代的韶華，好友！你不感覺可惜嗎？可是打算不處度過去而不返時的光，那麼，該急早下個決心去努力自已的前程吧，要向正當的途上走去，尋求那知識的寶庫，好作我們立身的基礎，我親愛好友！努力吧！光明的前途在候着你呢！我因爲見你近日稍有些不努力了，所以用這封信來忠告你，好友，你要知課果是後甘的啊！現在有事要我去作，再談

你的知心弟々張廷華

我的過去和將來
張世馨

我在孩童時期，無知無識，迨至七八歲後，奉父母之命，來校讀書，求學倏忽四載，對於學業道德一無所增，不過空度歲月而已，每憶及此時，慚愧無已，雖然往者已矣，來者可追，但對於將來前途方面，必要發奮努力，朝夕不懈將來以達必有學成之日，對於國家必能有輔，方不負大丈夫之素志也。

塔雄趙氏道
所故教定袋
福弥奇家之

☆大連西崗子公學堂
☆初等科二年孝組
☆化春榮　書

遊西公園
朱成章

飛也似的火車喲！
汽笛一聲長鳴，
片刻的時間，
它把我帶到了，
國都的新京，
慢步到西公園，
瞻望名勝一棵熱情心，
方始安靜，
我脚踏着綠々的芳草，
肩披着片片的落紅，
陣々的芳馨便我陶醉，
朶朶的花兒令我忘懷，
翩翩的蝶兒舞蹈，
對々的小鳥，
發出淸脆的歌聲，
一彎澄澈的小溪，
潺潺的流個不停，
蜷曲國的心中，

三五小舟，
輕似浮萍，
蕩漾水面，
忽飄到西，
忽划到東，
對々戲政的浮鴨，
水面快樂的游泳，
紅掌見時常翻向青天，
雙々的男女，
手挽着手，
肩並着肩，
從我的眼簾前掠過，
甜言蜜語，
情話濃濃，
低々切々，
不欲使人偷聽，
啊！他們引起我寂寞腦海不寧，
使我的寸心飛騰，

三、六、十六脫於四平街師範

組字畫揭曉
石麟

小友們：

上次的「王先生頭部」組畫，不錯，確是「是非休問小人的言語」，這九個字組成的，蒙同志們熱烈的幫忙，答函雖不滿四十封但不對者可說無幾，實在給我添不少的光榮，來函，用抽籤法解決啦，獎品現已寄上，收到時請賜一回信吧？請次未得獎的同志們，請不必灰心，來日方長，下次再見。

得獎者，（松樹）王得福，得「今古奇觀」一部，（大連）馬玉環，得「大明奇俠」一冊，（新京）曲軼生，得「奧男子」一冊，

錄名者，于元明，趙敏，李光文，鮑明之，王智臣，于將蔡新民，周樹平，李訪漁，雪淸，李吉懷，趙雲卿，許錫鈞，春，韓川雲，

△代郵▽

（一）騰愚君：讀了你的作品，從那流利的筆調，顯然有了相當造步還是我們一個小小階梯何須悵惘，望再鼓舞你的勇氣努力！多創作，並多寫幾篇理論文字寄來最好！友梅六、十三

（二）馬玉環兄：請將詳細地址告知以便寄獎　石麟

內服新六〇六片

歐斯新益散
OSNEOSAN

黴毒之治療與豫防

爲保自己之健康
爲造子孫之幸福
爲護種族之永續
請速將体內之可怕的梅毒撲滅!!

今若不服此靈藥則遺病千古悔恨莫及矣!!
一、效果可與注射療法比肩稱雄、絕無苦痛之虞
二、因是內服葯片故隨時隨處便可服用毫無流弊
三、雖小兒亦可以服用而無危險
四、倘治梅毒及其豫防、阿苗巴赤痢、痔疾等症尤有特效。

包裝　二五片金一圓　五〇片金三圓三〇錢　100片金四圓
服法　大人每日三次、每次一片　飯前和開水吞服

製造總發售處　萬有製藥株式會社　日本東京市日本橋區室町二丁目
滿洲國總經理處　日本賣藥株式會社　大連市浪速町　奉天市加茂町

華文打字機
歐文打字機
▲附屬品供全版賣並修理▼

謄寫版　油印機
盡人無不稱揚
效用發達馳名

大連市大山通
小林又七支店
電話　二四四二　二六〇三　二七九六四　振替大連九八四番

瀋陽中國銀行

存款　匯款　放款　其他業務

定期　活期　其他存款利息優厚手續簡捷
電匯　信匯　匯票國內外各埠均可通匯
抵押放款貼現放款
進出口押匯代理收付事項

電話　日滿　六二二七　六二二八　二二一九　二〇三一　二三二一
交易專用　日　二二五三　二二一七

大廉價普及版特價發售

日本文化最高機關　啓明會補助出版

忽十五版

服部操著

漢字索引　日華大字典

特價金參圓　特價展期至八月底止　內容見本贈呈

袖珍版　千三百頁　上製本　定價金參圓五拾錢

體裁新穎內容完備印刷精明價値低廉各界賞讚稱爲標準的辭典於類書中殆無比儔滿洲國中國各處學者定購極多且紛々寄信獎許留東學士亦均競購一冊以備案頭藉此書足能讀東文萬卷也弊社茲決定犧牲成本將本書重印以特別大廉價發售普及版藉酬學界多年眷顧之雅誼研究東文學士各位曷速購一冊以爲指南

發行處　京都市西洞院七條南　內外出版印刷株式會社

代售處　全國各書局・新京　奉天　大連　撫順　大阪屋號各書店　新京、春明書店・泰明書莊・奉天、弘文堂・撫順、能文堂・安東、文藝堂・哈爾濱、千葉書店・哈爾濱寳堂

夏季西服料　豐富齊備

本店新由英國、運到高級夏令西服料、不下一千餘種、完全嶄新最新流行、其貨美價廉非他處可比、故請諸君勿失良機、駕臨鄙店參觀是荷！

羅紗地販賣　鄙店對於羅紗洋服料亦有單賣一般顧客隨意購之亦可

勝又洋服店

大連連鎖街　電話三二一四九　三一七六一

補血强壯

赤玉牌葡萄酒

百杯健康 千杯延年

諸位兄弟姊妹們 我以前狼衰弱 因爲喝子赤玉葡萄酒 身体與面色都十分好起來 請倆們嘗試一番吧！

12

務請各界注意認明本公司美人商標爲要

包飯作老板說：

「我自從菜裡放了味の素、味道異常客人滿意、生意增加了三倍多、抬去急忙一個人來不及送了。」

味の素

（味之素）

(C—180)

中國銀行大連支行

承辦各種存款放款並國內外
各大商埠匯款及押匯事宜
（營業時間）上午九時至下午三時
電話 長二、四三八九 三、四七九五 長二、四五九九 三、七二八九

地點……大連市西通六十四番地

王仁眼科專門醫院

院長 王仁

電話二、六七五二番（常盤橋西廣場電車中間）

五淋白濁 断根靈藥

利比兒

利比兒效力絕大

特製利比兒奏效最爲神速爲現代治淋藥中之首屈一指者日本內地自不待言雖海外諸國到處莫不博得絕大之信用服用特製利比兒後使淋菌戈諸克根恰等注熱水然

依化學的最微妙配製之內服藥故大率吸收於腸之粘膜內旋至膀胱變爲强力殺菌性之尿將菌隨殺隨排結果使迄今憂鬱之患者比及次晨覺有莫可言喻之爽快藥效之說明與其費千萬言不如聽徑驗者之一語或及身試服此藥五日而愈

本劑之特徵

一、服藥之次晨尿變藍色且排泄帶利比兒强烈之臭氣同時自身感覺不可言喻之爽快經數日後可得無上之歡喜

一、從前在尿道內繁殖之無數淋菌爲藍色尿所完全殺滅與尿一同排泄体外是以如用法麻煩且有危險之自家洗滌法絕無施用之必要

一、特製利比兒之藥效爲使之確實認識起見可取服藥後之尿請求專家用顯微鏡檢查最爲捷徑蓋飲藥後尿中淋菌逐日殺滅之現象在顯微鏡下可以具体觀測足令患者滿足

一、凡由異國人種而傳染之病毒具有猛烈性尤爲頑固故普通治淋藥毫無寸效惟特製利比兒對此猛毒性淋菌有完全滅絕之功效極爲顯著

洗滌之危險

凡患淋病之人必欲一度洗滌尿道不知必貽後悔茲將洗滌可懼之弊害實例略示二三

一、因使尿道分泌之膿及推入尿道深處途使睪丸忽起睪丸炎恐致發腫疼痛發熱等症使身体感不能動之苦痛

一、患者之尿道既甚糜爛更注入藥物則尤與一層之刺戟是以排出膿汁及較前更多甚至排出混血之尿

以上自家洗滌尿道有百害而無一益效果微弱請加注意爲要

各埠大藥房均有出售

發售本舖 竹村製劑所 大阪市東區南久太郎町

梅毒最新聖品

六〇六新治療劑

功効迅速適確 絕無副作用

日本藥局方合格優良品

攜源殺丙淨

全世界著名醫師一致推崇、中外大小醫院悉指定採用、

新京滿鐵病院 醫學博士 吉村寧儀先生
日本京都 醫學博士 杉山世富三先生 臨床試驗證明
著名專家 醫學博士 高島莊行先生 藥物實驗證明

已服病家無不有口皆碑、治好病者現已不勝計數

全世界著名醫師臨床實驗之結果 中外大小醫院一致採用後所得之結論

品質、眞精良無比
溶解、再容易沒有
效力、最迅速準確
藥性、最應症適體
完善、無絲毫流弊
價錢、最便宜公道
使用、最安全放心
藥劑、是空前未有

優待醫家 醫家如欲要時來信與敝大連出張所函商當特別的破格優待也

攜源殺而淨者、乃近時醫藥界唯一無二最新進步的科學結晶品、現代徵毒治療界劃期的大貢献、本品係於從來六〇六劑中、爲豫防其往々發現之副作用、復添加以安全劑、補正改良以創製成奏効倍益神妙、絕無絲毫流弊、溶解至極容易、人々均可放心使用、最新優秀倍勝於從來一般六〇六的驅徵特効劑一二〇六藥也。

又本品與日本藥局方所收載的標準局方品「洒爾佛散」乃是同一的合格品、又本品之効力特大、其一號品能奏其他一般「同種品」二號或三號同等之効、故其出世未久、倍其超越特著之効力、竟能於短時期內風行全球遠近馳名、獲得空前未有之榮譽、各國名醫爭相採用、其實地使用之結果、悉得美滿之成績、則得如上記之結論、無不公認確證其奏効最神妙迅速、完善而絕無流弊、價錢最便宜公道、使用最安全放心。藥効最應症適體、最能完全達驅徵之目的者也、故爲全世界著名醫師所一致推崇。中外大小醫院悉指定採用。用過的病家無不有口皆碑、治好的病者現已不勝計數、誠近世醫療界空前未有最偉大的新貢献也。

製造所 本社 株式會社 伍陽化學研究所 京都市右京區桂上豆田町

大連出張所 大連市山縣通十一番地

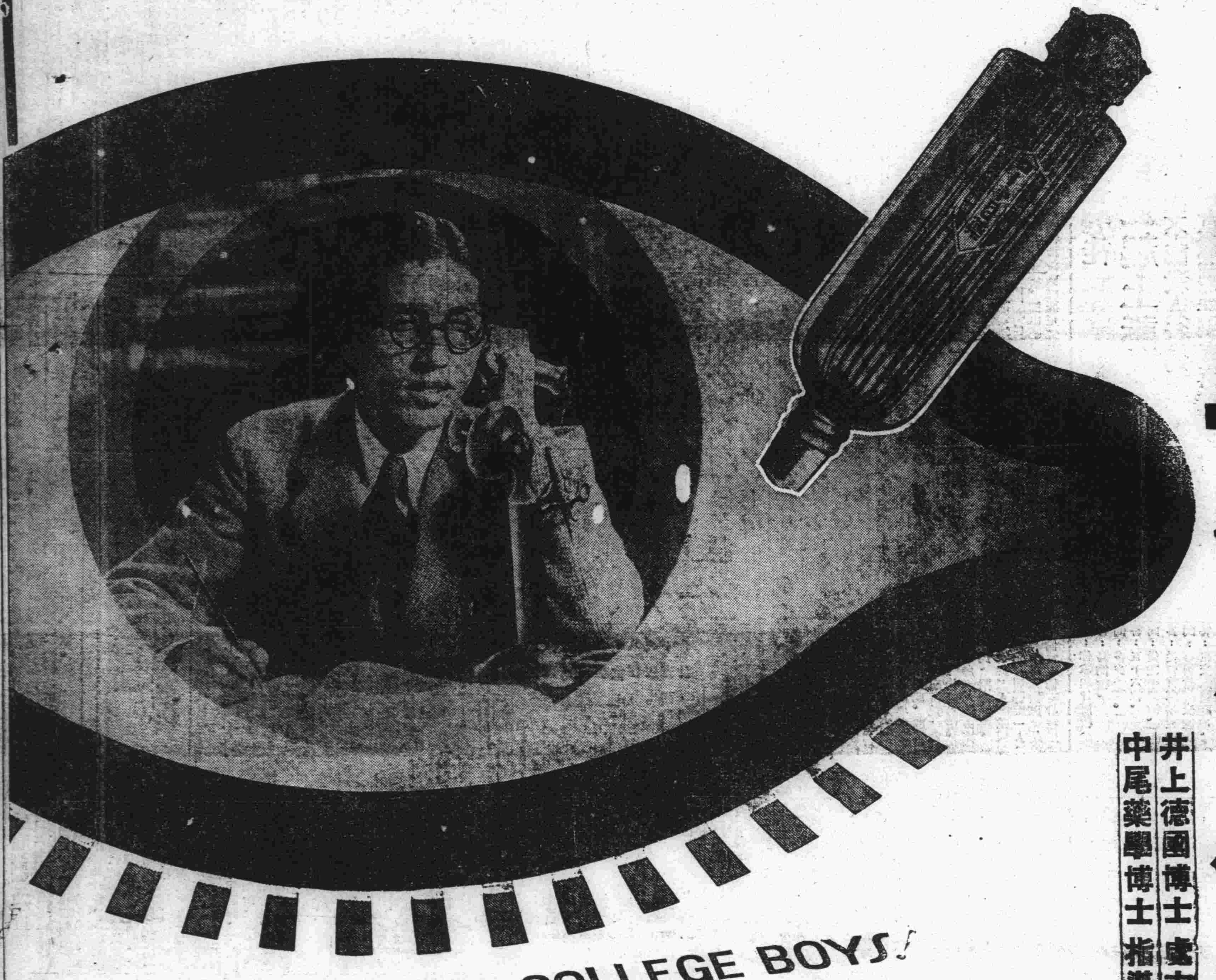

貢獻於官紳學界諸君的眼睛！

不麻　不痛

老篤眼藥

（ロート目藥）

井上德國博士處方
中尾藥學博士指導

BUSINESSMEN AND COLLEGE BOYS!
Take good care of your eyes! Because:
Your visual power greatly affects the efficiency of your work.

視力的衰頹確能低減生活的效率

諸君！　諸君於辦事或讀書的時候、常被頭痛或倦怠所擾惱罷。其理由乃因眼力過勞經久不息、或戴不合光度的眼鏡、其刺戟由視神經直達大腦而使腦質起變化的一個表現了。由此觀之眼與腦既有密切的關係、則諸君須對自己的眼睛、始終給與十分的休養、使造成新銳的視力、常保頭腦的明晰、而能照常辦事運轉自如、努力修學經久不怠俾工作能率增進、生活幸福無窮。然而上項的頭痛與倦怠的症狀、醫學上稱謂……

「眼精疲勞」

這是常作記帳、計算、打字、筆記、或編物、縫紉等々工作的人員凡讀細小文字看微細物体的諸君多患的一種近代病症。一經患得本病、初期不過有眼力甚易疲勞、視物朦朧、頭作悶痛頭重等症、及至病狀漸重、則夜不能安眠、日不能暢爽、記憶力判斷力均行減退、倘若自己發覺此種症狀、則宜從速廻避一切致病的原因、同時選用如「老篤」的正統眼科藥、每日點眼數次、且與病眼以十分的休養、及審慎加意的愛護、是最緊要的調理法了。此外諸君最易染患的眼病內有……

結膜炎　沙眼　學校眼炎」俗稱流行眼、糜爛眼、脂留眼、血紋眼、香花眼、起星眼、酸眼、朦朦眼的便是。此類眼病的療法、須於每朝洗眼拭去眼脂及其他不潔的物質、然後點用老篤眼藥、每日二三次、蓋老篤眼藥因其殺菌作用殺滅病菌、因其消炎作用能消減炎症、因其收斂作用鎮痛作用能退消充血腫眼、鎮定疼痛等之作用綜合而奏驚人的偉効。

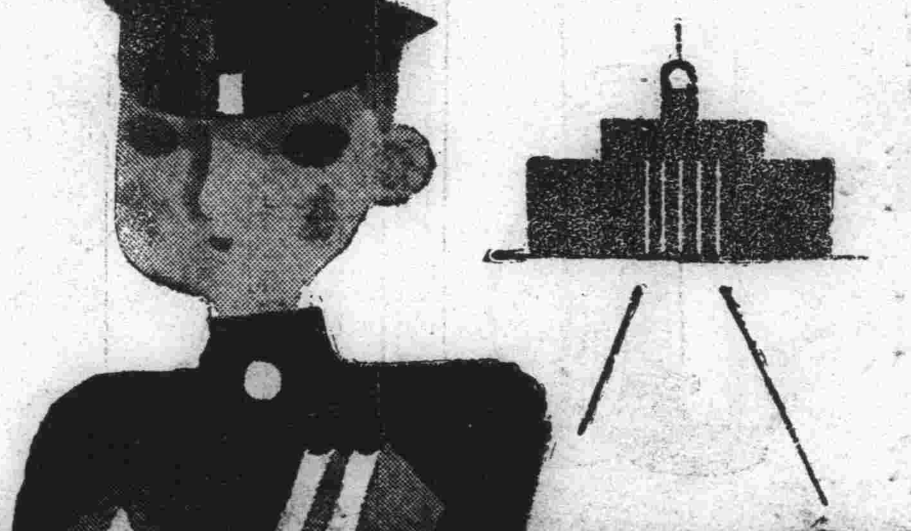

小兒的眼病

幼兒晨起時眼瞼周圍附着眼脂、產至眼脂膠合眼瞼不開的、或有白眼部分忽充血而呈淡紅的、這多屬急性結膜炎了。凡小兒的眼疾的治療上因有「小兒用老篤眼藥」、專為小兒特別留心處方調製、故絕無刺痛、可使兒童樂意點用。

—適應症—

結膜炎・角膜炎・沙眼・疲勞眼・學校眼炎・眼瞼緣炎・角膜翳・結膜充血・麥粒腫等

俗名　流行眼、糜爛眼、脂留眼、血紋眼、香花眼、雀朦眼、起星眼、雲盲、酸眼、朦朦眼、疲勞眼。

藥價
▽小瓶　金二角
▽大瓶　三角
▽實用瓶　五角
▽小兒用　二角

各埠藥房皆有出售

●新案特許　老篤式　自働點眼容器

使用法說明　先將容器下部之螺栓蓋取去、然後用指徑壓皮底、則藥液便可適入眼內、一點一滴亦不浪費、實屬便利、衛生、經濟兼備之最新式點眼容器也

總發行處　山田安民藥房　大阪市東區南久寶寺町

總經理處　日本賣藥會社
支店　大連市浪速町
出張所　奉天加茂町
同上　哈爾濱八站南馬路

驗關疏懈失嚴
密輸因得而猖獗
內田運送店走私內容已明
稅關之疎防難辭其咎

連作數年違法走私日前被捕之密運慣犯內田運送店櫃夥內田。經大連警署於昨再嚴重審問之下。結果判明稅關方面多有取締不嚴之所致。內田關於密運之方法。據其供謂。係將由委託運送之各商店貨物於運到滿鐵倉庫內時。則將事先預修以賤價出口類供同等之商品以同一數量運送。其中當稅關檢查時。即將類似品提出。納以極低之稅捐。惟檢印後。再易倉庫內高價之商品。然後運至吾妻站。告以此係已檢驗之商品。以瞞朦稅關吏。不信以爲實。再向目的地運送。一方對運送者改造放行單。向其要取高價之稅金。稅關對於手荷物小荷物之檢查。大部分視之不重。反之對大連站之乘降客所持品反爲重視。但對於商品運送往復以警戒爲必要之吾妻站稅關。對於取締職務上竟有意外之疎懈。此殆稅關側人事制度缺陷之關係。故對此問題稅關側亦不無責任云。

電車疾駛失愼
致演慘禍
女學生被轢當場殞命
西公園町一幕慘劇

本市交通慘禍。近日發生不絕。傷人毀車。無日無之。昨日市內西公園町方面。又演慘禍。軋斃幼女一名。其狀極慘。茲記其經過於左。

市內若狹町一三四住戶坪井猪三郎之長女富佐子。年十一歲。今就學於西公園町春日小學校四年生。於昨日午前七時四十分登校行至校前電車軌道時。適有二系電車二〇六號。自常盤橋向平和台進行。司機遠藤忠一。年二十七歲。一時失愼。未能發見。待富佐子步於軌道上時。其車早已接近。當將撞倒於車下。司機發見。急行停車。奈度速太快。復行數武始停車。急行降下直看見。富佐子早已被撞曳於車下。立時喪命。遂報告附近中央公園警官派出所。及交都會社當局。署員等趨至。見死者係一小學生。當即通告春日小學。一方轉告其家長。待家人赶至該女孩早已氣絕矣。家人認明後。幾泣不成聲。當場經署員檢驗。即由其家屬收屍掩埋云。

兩雌互鬥
演成流血

山東省登州府張仁財。現年五十歲。和賃房市內伏見町三十四番地之間半房居住。其妻薛氏。現年五十四歲。有幼女數人。其對面屋有現於市內伏見町日新玻璃廠內充當苦力之張青和者。妻某氏。兩家居室相對。雙方時因細故口角。即於月之十五日午後。張往日新玻璃廠工作。只遺其妻某氏在家張仁財亦因事外出。張薛氏爲其幼女洗臉。幼女不願。薛氏打罵其女。致惹張青和之妻不滿。認爲指狗罵雞。當向問罪。結果兩雌成雄。各不相讓。對罵不休。繼相動武。適張青和由外歸來。見其妻與人打罵。乃出而助戰。結果以菜刀莫將張薛氏面部砍傷頗重。張薛氏被砍成傷。當赶報該管派出所。詎因語言不通。未蒙受理云。張薛氏莫可如何。自行歸去。就療於市內岐山醫院云。」

市內寺內通
發現猩紅熱
患者已予隔離

市內寺內通四十二番地日住戶鷹某之子鷹蔦江。年十二歲。女鷹〻若子。年九歲。皆患猩紅熱。判明後恐其傳染與他人。當急送至療病院隔離醫治云。

沙河口警署
檢擧暗娼毒窟
香爐礁被檢獲頗夥
用維治安而肅地面

市外香爐礁。管轄於沙河口警署。地臨海濱且占金大道路之旁。故人烟密稠。商工日見發展。已幾成爲連濱之另一小都市。但其中暗操特殊業者如暗娼。私烟館。密販嗎啡等類在不少。沙河口警署司法係爲維持治安計。時命當地管轄派出所嚴重檢擧此等不良營業者之惡徒。但彼輩雖飲跡於一時。事後警署警戒稍弛又復出現。此次該署司法係鑑及時屆仲夏。已至青紗障起之時。而香爐礁一帶五方八雜。良莠不齊。年來每當斯時發生之種種慘案頗爲不少。而上記之特殊業者不無關係。故爲澈底杜絕計。當施行暗娼毒窟大檢擧。於十八日晚間司法係刑事由綫部司法主任指揮之下。與香爐礁駐在警所取以聯絡。前往該地大事搜捕暗娼。未幾當搜捕十數家。皆將暗娼並營業主一併拘至署中看押。依法處罰。以儆將來云。

赤十字・斯巴約工華
友誼足球賽
兩場比賽日期已定

工華足球隊於本屆足球聯盟春季循環賽奪得冠軍後。頗引起連濱斯界愛好者之讚仰。並各球團之注意。連日來各大小球團與該雄師一戰。冀以觀摩球術。此次赤十字足球隊約定工華隊定於本星期二十一日正午。開足球戰於大連足球場外。場。並有斯巴爾達足球團。亦約定工華於下星期二十八日下午四時仍在同一沙場與其作一度友誼球戰。豫想至期兩場必皆有白熱已發生云。」

大連港漁船近日
頻發現天然痘
患者均被收容治療

時當仲夏。正傳染病流行之期。關東海務局檢疫課爲謀防患於未然計。對福昌華工從業的一萬五千名許之苦力。施行一齊的種痘。詎當此大佈防疫陣之中。大連港西灣碇泊中之船船中。連日來竟彼此相繼的發生天然痘患者。該地有數百漁船之停泊。各船之船夫多有不安。故今後恐再有頻發之憂慮。故海務當局已向辦理該漁船行之三十餘家發出警告。並發放宣傳小冊等宣傳品。以事宣傳。發生天然痘之患者爲壽福丸機關長中村實雄(三十五歲)於十五日突然發病。後經醫師診斷之下。判明爲眞性天然痘症。當即將其收容於大連病院治療。一方將該船施行消毒。以防病菌播傳於他人。又漁船之信號船員鮮人崔南國(三十一歲)。於十六日突然發生天然痘症。後亦收容於療病院經醫施以應急手術治療。又漁船大義丸擦油者小谷林彌一(二十四歲)於昨亦患該症云。」

綹竊未遂
當場被捕

市內信濃町小賣市場北門前。昨有滿人圍觀如堵。其中有某者。扭住怪漢一名。正在宣布其罪狀中。適有大連警察署署員至該處。趨前查視。詢問始悉因掏摸不妙被扭住者。當時將兩者一併逮捕。帶至派出所詳加審訊。據供被害者係市內春日町十九番地。大山鉛店之店員李新年。年三十歲。於該處行路中。適有加害之掏摸犯人。將其黑錢包一只內計一元票並零錢約三元許。當被扭住云云。繼審訊。掏摸犯人。供稱原籍山東省蓬萊縣人。趙克和現年二十三歲。現住榮町一番地六十四號。前曾於某商內充當櫃夥。以品行不良被開除。後即落於竊盜伍中。以掏摸爲生。月之十五日。以賊星不旺。致被逮捕。該署恐其尚有餘罪。刻正在拘押審訊中云。」

福昌華工會社
例開安慰會

東寺兒溝福昌華工會社。爲安慰滿人從業員。每年於仲夏端午節前。必擧辦安慰從業員大會一項。本年定於端午節前一日(六月二十二日)午前八時半起。在寺兒溝碧山莊華工宿舍內數樓開會。豫定至下午四時許閉會。本屆大會公司方面爲表十分的安慰從業員起見決定擴大擧行。其中更有許多之餘興。有連濱著名武術家孫延甕。山懋夫。連絡連濱各派武術家開少林大會。外有評戲。戲法。魔術。極有興趣。豫想屆時當有一番勝況云。」

夏家河浴場
設郵支局
並蓋名勝郵戳

本埠遞信局。以時値夏期。各處海水浴漸次開辦。乃定自七月一日至八月底。於夏家河子海水浴場開設郵便局出張所。以予一般之便宜。今歲該所特備「名勝郵印」。藉資浴客紀念。查該印圖有海水浴場風景。遠視烟波冉冉。小島數座參差其間。別有風趣云。」

崔妻潛逃
照會連警搜查

小崗子警察署。昨准金州警察署保安係來電照會謂。其管內金州城內旅倉街二百二十六番地住戶有崔治中者。呈遞搜查願。謂其髮妻郭氏於十五日午後六時外出未歸。四出尋找。終無所獲。或係逃之大連。亦未可知。仰爲搜査。該署據此。已轉照會各地警察署爲之協力搜查中云。」

初等教研會二部會
今日在旅開會
各地公學堂均皆出席

關東州內初等教育研究會第三十六次第二部會。於今(二十日)午前八時半在旅順高等公學堂開會。出席者除關東州廳學務課及州內各地民政署學務係關係者。外有旅順。水師營。並該校之附屬。大連。小崗子。沙河口。土佐町。伏見台。秋月町。水源。金州。普蘭店。貔子窩等十二處公學堂々長。及滿日男女教員。不下數百餘名。自午前九時四十五分開會式擧行完畢。後由執行事務者報告入會退會者之人數姓名。並對死亡會員默禱一分鐘。後開始研究問題。爲延長各公學堂教育並加入家庭社會教化之具体的方法此爲午前之部。午後由新近視察歐美歸來之關東遞信局經理課長近藤儀一氏。講演。並決定下次第三十七次總會地點。於午後三時半許閉會云。」

昨日日蝕
陰霾未見

爲世界天文學家所注意之昨(十九日)之日蝕。各國天文學者之活動情形已見昨日本報副業。據測連市當局爲偏蝕。惟惜是日除雲密佈。已不可見。然北滿呼瑪幸陰而復晴。於時果見全蝕。各國天文學者曾活動一時云。」

冒名巡查
向妓詐財
卒被逮捕繫獄

月之十六日午後三時半頃。市內逢坂町料理店二見樓娼妓赤根(年二十三歲)接得電話謂其係大連警察署保安係河上巡查。謂有急用。速借與現金二十元。該妓接此電話。頗以爲奇當前往逢坂町派出所報告。署員據報。根據情形詳查判明爲僞報巡查之詐電話。至午後四時半項。有年約三十歲許之女性來取。當被逮捕略加審訊。供出犯人現住逢坂町八十六番地居住之高橋市右衛門(三十二歲)冒稱河上巡查之名。遣其妻往取。犯人亦於其居處被捕審訊不諱。認爲尚有罪餘。刻正拘押訊問一切云。」

大連萬國道德會
學校擴張校舍
新校修竣即將遷移

本埠萬國道德會分會內附設之小學校。前假日吉町該會中作校舍今爲擴張該校。增收學生起見。擇地於市內新起街六十一番地。設新校舍一處。今已修設完畢。目下準備遷移中云。」

櫃夥行竊
被警逮捕

山東省萊陽縣人。今居市內攝津町一四四萬順東饅頭店內之王克昌。年三十歲。日前被大連署刑事逮捕。閱因王某性頗不良。於本年春宿住萬順東店中。時行乘機偷竊於四月二十六午前一時許。暗中啓開金櫃。竊去現金。次日串被家人查覺。但不知係何人所爲。事過多日。王某以其竊技巧妙。已難破案。於六月八日午後十一時許。又乘家人皆入睡鄉。潛開錢箱。竊出數元。當世竊金後。即乘深夜去市內源盛福布莊還其欠債。自此萬順東以王某今日朝出較早於平日。甚形可疑。明偵暗訪。始判明前後失竊均係王某所爲。遂報告警署將其逮捕治罪云。」

新選大拵 削價貨
印度綢 鐵機紗
派力斯 蘇杭緞
西洋華達呢 西洋嗶嘰
三友大床單 其餘種種均在半價以內
大連 瑞康百貨店
電話 二六六九五 六 二六四〇八

各警署昨已
開始節關警戒
全員出動不分晝夜
嚴重警戒以維治安

端陽節關在即。金融隨之吃緊。尤以本年因市面不佳。百業蕭條。故近來犯罪事件頻出無窮。如大連警署管內於上月末發生之爲仇爲財不明之肉舖櫃夥被殺案並日前夜間發生之強奪單身行路之婦金錢案及西崗警署管內之雜貨商被搶案等重要犯人。尚未弋獲。故市內各警署署司法係爲謀嚴重取締不良份子再事跳梁而資維持市面之安寧、使商民高枕無憂計。在昨日起已皆開始節關警戒。各警派私服滿日刑事。不分晝夜於商店僻住宅區等地。大事警戒。俟節後止云。」

民政署昨開
公學堂長會議
各公學堂堂長皆出席

大連民政署管下六公學堂之堂長會議。已於昨十九日午前九時起。在民政署貴賓室開會。民政署方面有米內山民政署長。細川地方課長。森岡庶務課長。外學務關係者。列席。其次六公學堂長皆行出席。首由米內山署長訓示。次則指示事項。並加以詳細說明。後由各公學堂長陳述現在教育之一切應行事宜。茲將指示要綱誌之如下。

一、關於職員教學之研究事項。
一、關於映畫教育振興事項。
一、關於職員之保健事項。
一、關於職員之服裝事項。
一、關於兒童之訓育衛生事項。
一、關於教授備品及其設備事項。
一、關於會計事務事項。」

朱氏命薄
遇夫不淑
投請警署保護

原籍金州城內弱女子宋氏。現年二十八歲。於十餘歲時。父母因嗜毒不務正業。將所有祖遺產業盡行典賣一空。其女至十五歲時。乃將賣身與原籍山東省威海人苗國其爲妻。苗現年五十五歲。於十三年前結婚。苗已將而立。於某輪充當水手。自與朱氏結婚以來。苗則遊手好閑。無所事事。每日惟持朱氏生活。至無倚無子女。以近年來生活維艱。坐食山空。乃令其妻朱氏學習裁縫手藝。以之度生。而每日恒以其妻謀生不足。恒借細故虐待。朱氏惟有暗地自嘆薄命。但恨父母之不仁而已。最近又聞乃夫苗國其有煩人將其轉賣咸將鬻之娼寮之說。事機不密。被朱氏查。恐遭不測。乃於十八日午前十一時。隻身逃至該管富久町派出所。仰爲保護。該派出所署員以語言不通。未明其中情形。囑其至惠比須町善堂。朱氏據言。素知宏濟善堂內有寄困之事。乃投該堂。仰求保護。至該堂備述嫁夫不良等情。淚如雨下。語不成聲。該堂乃爲慈善機關。勸以夫婦大義。令其歸回安度。朱氏誓死不返。該堂以有夫之婦。未便即時收下。乃令往小崗子警察署保安係請求保護云。」

各普校定期開
南部教科研究會
堂長教員均行參與

大連民政署管內十六所普通學堂長。爲連絡感情並謀教授法之向上計。特有普通學堂長會之組織。本屆春季大會。已於上月中旬假地土佐町公學堂開會於會議席上爲研究管內各普通學堂男女教員教授方法之向上。使男女學童有深刻之解計。當議決於第一二兩學末分南北兩部選擇一校。開教科研究會南部地點定爲西山普通學堂。日期已決定爲七月三日上午九時。研究科目爲國語與日語。屆期有各普通學堂堂長以下男女教員。不下一百餘名皆前往參與研究。並對執行教授之當時者。加以批評。預想屆時對於教授頗有極大之供獻云。」

爲預防水荒
停灑街
連市美麗街市
勢將黃塵萬丈

大連市役所當局。茲因鑑於所屬各處水源池內以天久不雨市民耗水過多。如不加以節省。深恐發生水荒。與人生問題有莫大關係。故於本月十九日預定於撤水車中止運轉。由全市地廣人多。自晨至暮。往來車馬行人各織。如不以水噴之。不數日間。一美麗之都市必被黃塵所包圍矣故對於此項之善後辦法刻下市當局正研究中

天津庸報
已來大連矣

對中國時局消息最詳細之天津庸報紙現已來連設立總售處凡有訂閱者請向大連敷島町五一番地青年書局內天津庸報總店處訂購可也
電話二、一六四九番

山頭普通學堂開
教育研究會

【旅順通信】旅順山頭會山頭普通學堂長劉智全。爲提倡教育計。於本月十七日午前十時。於該堂講堂開教育研究會。屆時出席者。有旅順民政署學務科係中山視學及旅順管內各普通學堂長並教務各擔係者不下百名至午後一時始散會云

謝罪謹告

鄙人羨慕貴社所釀造發賣之清酒白鶴牌、品質優良、價値相宜、乃擬博得奇利、竟以其他劣等之本地酒、冒充白鶴牌、私自推銷販賣、業已數月之久、不意此次竟爲貴社所發見、正在辦理公式手續之中、祇因鄙人嘆願請海涵此次之罪惡、乃蒙特別寬大之處置、承此厚情感謝良深、嗣後決即改革前非、再不爲此不當之過犯爰此、特於報上爲謝罪之陳辭、謹請
諒察

大連市但馬町四〇
德興棧
店主 宋天富

節關餽送之無上珍品
美麗牌香煙實爲第一

榴花似火麥浪迎風當茲端陽佳節又是各界各家互相餽送禮品之際本公司爲酬答平素顧主雅意計藉此機會特別犧牲血本將美麗牌香烟大減價一個月想此烟爲上流社會一般人所歡迎贈者不至虛耗金錢受者可以實行享用誠一擧而兩得也茲將價目列左

十支大美麗每條金二元三角 每小盒金一角
五十支大美麗每十聽金五元八角 每聽金六角
五十支小美麗每十聽金四元四角 每聽金四角五分

各紙烟店均有代理
空盒換畫片七月底截止
上海華成煙公司謹啓

頭痛 齒痛 頭痛 與 有
一回効散
迅速效力之回効散
絕大的效力故各埠藥房出售甚暢盛
請速爲試服 一次即悉言之不謬也
神經痛 更爲 亦有
本舖 大阪 森田製藥所
全國藥房均有代售

漆黑嫩髮眞可愛
誰知未染似枯草
一、最優等之染髮藥染後顏色鮮明
一、染法簡便可免洗頭之麻煩直接可染
一、白髮紅髮及其他不美麗之髮一經染後立即變成美麗悅目之黑髮與天然黑髮相同
一、染髮藥僅用開水溶解即可應用染後雖經屢次洗滌亦絕對不褪色愈洗愈黑愈增美麗而且絕無沾汚衣枕之弊
各地有名商店均有代售
染髮藥 るり羽 (露麗羽)
製造發賣處 日本大阪市浪速區稻荷町 石井成功堂

螺旋型
川北電氣扇
特許二重首振裝置
普通卓上電氣扇
高級卓上電氣扇
買里坦古扇
猶尼俄沙爾扇
滿洲一手販賣
共榮商會
大連市山縣通五四
電話長二・四二八〇番
支店 新京中央通五〇 電話長三・三九三三番
奉天千代田通二六 電話長四〇九一番
出張所 鞍山北五條町七 電話長八一七番
大阪市西區江戶堀南一 川北電氣株式會社

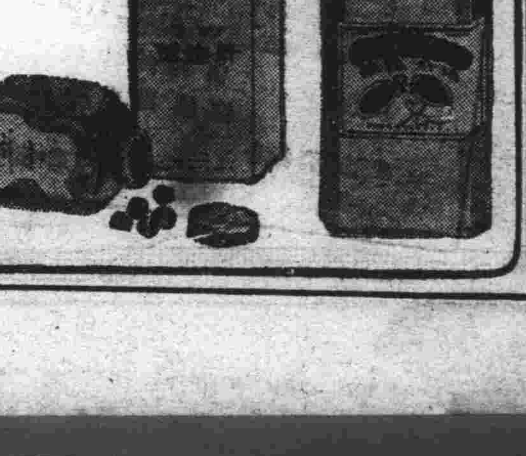
滋養 老牌 強精
眼鏡魚肝油
眼鏡牌魚肝油
其効果之卓著
若証諸多數之
實驗即顯然可知
凡對結核性之預防
並其治療
敢勸常用本品！
日本大阪市道修町
本舖合資會社 伊藤千太郎商會

本報推獎優良商品介紹

鵑史 (81)

拜月樓主著

第二十七回 恨載一棺緣慳片面 心貫萬箭憾遺三生

正說着，忽聽得扶梯上騰騰騰一陣，走進一個人來，花魂抬頭一看，見是一個四十多歲的小老頭，穿着一件藍布大袍，上面罩一件黑直貢呢的馬褂，顏色已經發了黃，走得氣急喘喘的在房中一立，學名起來與二人紹道，這就是家父，又代二人說了名字，二人免不得立起來招呼一聲，學名的爺掏出一塊黃色帕子，在額角頭上擦了一擦道，二位便是與一位胡先生的一淘的，花魂道，不敢，喏，這位就是胡先生，學名的爺對床上望了一望，一手拖過一隻椅子坐下道，二位可曉得其中的緣故，花魂道，不瞞侯先生說，這事我們也剛知道，不要說我們剛知道，就是這位胡先生的本人也剛知道，說着，便把這事約前後約略說了一遍，學名的爺想了半天道，噯，竟有這等樣的事，我活了毛五十年，阜滑的時候，也中過秀才，希奇百怪的事情，也見過不少，却從不曾聽見過這種蹊蹺的事，又嘆道，所以聖人重男女之防，要是他們不見這一面，那裏會有這樣的事，花魂也嘆道，本來情之所鍾，金石爲開，這事論理也不能全怪胡先生，不過這位女士的情，過于癡得可憐了些，銀寶的爺說道，所以女孩兒就不應該識字，識了字他們的花頭便多了，一個女孩子家，原只應藏之閨中，學習些針線烹飪之事，還是他們的本份，只恨現在害人的風化，强要他們拋了應爲的事不做，却要他們同男人一般去拋頭露面，才有這等千變萬化的事呢，鐵天聽了，有些氣不過，不覺冷笑一聲道，照侯先生的意思，當然是這位女士的自作孽，學名的爺道，却又去怪誰，鐵天道，依我所見，就與侯先生有點不同，論這位女子的死，直接果然是太癡情了，而間接却不能不說死于喫人的禮教與黑暗的家庭之手，最可恨的，就是現在一班死不完的腐儒，肚裏死裝着五經四書，實際上却天天在那裏做劊子手，……花魂素知鐵天生性梗直，再說下去更有不好聽的話出來，便暗暗伸手拉了他二把，鐵天會意，便頓住口只是冷笑，學名的爺望了他一眼，也不敢說什麼，轉過口風道，昨天聽學名說，胡先生要把銀寶的屍骨收轉去，我已經沒聽見訴花說過這句話，看看在什麼地方，花魂一想，好像他母親商量過，只不知預備放訴花，二隻手扶住了頭眼睛緊睬着，不好去問他，沉吟了一會道，不知他母親可答應，學名的爺道，他已經答應，不過要問是用什麼名義的，現在所須應用的衣服棺木都已辦好，只等胡先生說個安放的地方了，還有他娘，不知胡先生是什樣的主意，花魂想了半天，看看鐵天，鐵天道，你想我們都是嘉興人，不如暫時寄到嘉湖會館，等訴花身體好些再說，至于這次的喪費，該多少錢，要累侯先生開了賬來問我們算，學名的爺道，你們喜這樣辦就這樣辦，不過他娘的事情，又應該如何辦法，花魂道，這個到須得問了胡先生再談，現在先把眼前的事弄開了，那時忽聽見下面一聲爆仗，學名的爺推窗一看道，材已經到了，我須得去照料照料，說着便走了下去，花魂對鐵天道，既然放到嘉湖會館去，就你趕快去接一聲頭，好在那邊很有幾個熟人，不用費什麼手脚，鐵天點點頭走了，花魂看看訴花，只見依舊很平正的躺着，心裏暗暗想讓他這樣糊裏糊塗的過去，倒免了許多心事，正說勿然下面又起了一陣號哭聲，接着學名跑上來道，現在要大殮了，不知可要請訴花兄下去看看，花魂肚裏暗暗的罵蠢才，手裏搖着叫他不要響，不想訴花早已聽見，也不聲響，一躍身跳下床，向外便走，學名連忙攔住，與訴花一推，幾乎顛了出去，幸虧花魂從後拉住，訴花看他一眼，仍不言語，只是掙着要下去，花魂沒法，只得與學名，把他左右扶扶住，下了樓，看銀寶已經穿好了衣裳，他的娘在那裏頓脚痛哭，四五個鄰舍把他拉着，學名的爺在旁邊擦汗，訴花靠着他們二人立着，只顧癡癡的對那口棺材望，一會，外面一陣陣軍樂聲，裏面便有二個人，把銀寶的身体橫起，正待向棺材裏放，不想訴花奮力的把二人一推，喊道，且慢，讓我再看一看，二人早已留心，便把他死命的抱住，訴花力大如牛，把二人推來推去，眼裏漏下淚來道，難讓我看看都不可以麼，學名的爺見他們抱他不住，便也上來相幫，那時銀寶放入了棺材，看看將要棺蓋蓋上，訴花死命的向前衝，三人抱不住他，被他衝到了棺前，便把一隻手伸進了棺裏，瞪着眼道，我不許你們蓋，讓我再看一看，花魂急得哭道，你究竟要什樣呢，訴花道，你放開手，我不什麼，不過要再看看，我看了才放心，學名從後面拉住他一隻臂把道，你立定了身体再看，訴花果然放了手把身体立直，那蓋棺蓋的人更不待慢，拍了一聲，把棺蓋推上，軍樂聲乒乒停了，黑漆的棺材裏，躺着一個花也似的人兒，從此以後再不能看見他微笑的面容，和頰上的紅暈了，外面絲絲的下起雨來，訴花一呆，哇的一聲，一口的血，直噴到棺蓋上，一個身体便從花魂的手裏，

大阪商船定期輪船

●開往門司神戶大阪廣島寄港 午前十時起 ×印一等不載客
- 哈爾濱丸 六月廿二日
- 亞米利加丸 六月廿八日
- ×夏得爾丸 六月三十日
- ×他克瑪丸 六月廿四日
- 熱河丸 六月廿三日
- 貝加爾丸 七月一日
- 烏蘇里丸 六月廿七日
- 烏拉爾丸 六月廿一日
- 株桑丸 六月廿五日
- 吉林丸 六月廿九日

●開往基隆高雄行（不載客）
- 中華丸 七月七日
- 大華丸 六月廿八日

●開往天津 △印不載客
- △志摩丸 六月廿八日
- △日東丸 六月二十日
- △朝熊丸 七月二十六日

●開往橫濱 △印不載客
- △日東丸 六月廿五日
- △朝熊丸 七月十一日
- △志摩丸 七月十三日

●開往紐育行 急行船神戶橫濱經由船客御斷
- 北海丸 七月二日

大阪商船大連支店 電話四一三七番
新京代表出張所 電話四〇八九番
撫天出張所 電話二二二六番

日本國際觀光局（船票發賣所）
大連市伊勢町 滿洲旅館協會 電二二、三六三八
大連伊勢町觀光局 電二二、五五五四
觀光局沙河口出張所 電話四、七〇三四
營口觀光局 電話一 九五〇六
撫順觀光局 電話 三三七六
奉天觀光局 電話 三三六四
新京觀光局 電話 七九九一
哈爾濱觀光局 電話 三三九九
大連市山縣通 專屬貨客經營所 電話 四七八

大國際運輸株式會社
大連支店 同眼房 電話二二、二一五一番
荷扱所電話長二二、六二八三一番
奉天、鐵嶺、營口、安東、四平街、沙河
鄭家屯、開原、南泰來、九臺
通遼、洮南、新京、下輪、家橋
花江、鄭伯都、哈爾濱、傅家甸
成、保江、滿溝、村、昂昂溪、一面
安、龍井、溪、大
坡、青島、上海、營口、子、天
津、草梁、鎮坑、邱、仁川、浦、松
釜山、泉、平、義州、清津、驛
川、寶、麻、峻、興、峰
元山、會寧、北、一、羅津
鎮、基、上、台、灣
高雄、雄、東京、神戶、釜山、基隆
凡關船、車聯絡運輸、貨物由左揭各支店發行貨物引換証

大連汽船定期輪船

●開往青島上海 午前十一時
- 青島丸 六月二十日
- 大連丸 六月廿二日
- 奉天丸 六月廿四日

●開往天津（潮航）
- 長平丸 六月廿一日前九時
- 天津丸 六月廿四日前九時
- 天潮丸 六月廿六日正午

●開往安東（船客搭載）
- 開往龍口（船客搭載）
- 天安東丸 六月廿一日後六時

●開往龍口（船客搭載）
- 龍平丸 六月二十日後七時

●開往基隆高雄（船客搭載）
- 河南丸 六月廿六日後四時

●開往敦賀新瀉伏木船客搭載
- 山東丸 七月廿九日後四時
- 河北丸 七月七日後五時

●開往盧島行（船客搭載）
- 河南丸 七月十六日後五時

●開往營口
- 山東丸 六月
- 河北丸 六月

●開往鎮南浦（船客搭載）
- 日本丸 七月一日

大連汽船株式會社
電話代表二、七一三一番

永和公司 電二、七二七五、七七八六、七六八番
專屬貨客取扱店（大連敷島町）

大阪神戶航路貨客取扱店 澤山商會 電二、五三六五、四六八一番
臺灣航路貨客取扱店（大連須磨町）

丸二商會 電二、四二六四、五八八八番
住所（大連伊勢町）

大連船票賣所電話二、五五五四
國際觀光局

三惠通行輪船行輪

●開往芝成仁後六時
- 利通號 六月廿四日

●開往芝罘後六時
- 昌平丸 六月廿二日

●開往門宇廣尾後四時
- 熙國號 六月三十日

●開往安東後四時
- 神祐丸 六月

大連市加賀町三〇 惠通行 電話二、三八五一番、六一一八

日清汽船大連行輪

●開往青島上海 前九時
- 華山丸 六月廿八日

●開往福州寄港
- 嵩山丸 七月二十日
- 寄山丸 七月二十日

●開往汕頭寄港
- 廬山丸 七月廿二日

●開往三角鹿兒島冲繩
- 貴州丸 七月三日正午

大阪商船株式會社 大連支店 電話二、一二五一番

大阪商船貨客事務 國際運輸株式會社
大連支店 同眼房 電話二二、六三二五一、六二八二

近海郵船大連行輪

●開往長崎鹿兒島
- 千歲丸 六月二十日
- 淡路丸 六月廿五日

●開往橫濱
- 務浦丸 六月二十日

●開往天津
- 新瀉丸 六月廿六日

●開往基隆高雄
- 岩手丸 六月二十六日

●開往營口
- 天山丸 六月廿二日

●開往鎮南浦仁川
- 岐阜丸 六月廿四日

朝鮮郵船大連行輪

●開往仁川博多長崎三角鹿兒島
- 錦江丸 六月三十日

●開往營口青島仁川
- 會寧丸 六月廿四日

以上各輪出口之日時係或有變更

日本郵船大連出張所
水路圖誌海圖販賣所
古郡德白星汽船會社
代理店近海郵船株式會社
理理店朝鮮郵船株式會社大連
代理店大連客業
電話二、三七三九番、六七一二番
二、七八四六
日本郵船出張所代理貨物
事宜大連市敷島町六

丸一商會 電話二二、四二六四、五八八八番
日本國際觀光局船票發賣處
大連市伊勢町電二、五五五四番

阿波共同汽船大連行輪

●開往芝罘威海衛青島行後七時
- 第十六共同丸 六月廿四日

●開往芝罘威仁川後七時
- 第卅六共同丸 六月二十日

●開往天津後四時
- 長山丸 六月廿四日
- 博多丸 六月

●開往芝罘後六時
- 第十八共同丸 六月二十日

●開往鎮南浦
- 博洋丸 六月

本社代辦山東鐵路及朝日鐵路各種運輸一切事務
大連市山縣通二〇〇番地
阿波共同汽船會社
電話長二六、五〇〇一、六八九一番

政記輪船行輪

●開往芝罘
- 永利號 六月廿一日

●開往南京
- 安利號 六月二十一日

●開往威海
- 公利號 六月二十日

●開往龍口
- 有利號 六月廿二日

●開往大津
- 茂利號 六月廿三日

●開往安東
- 廣利號 六月二十日

●開往上海
- 英利號 六月廿二日
- 新利號 六月廿二日

大連市山縣通三十九番地
政記輪船股份有限公司
電話代表二、四一四一番

泰東介紹欄

五行欄 一次一元 二次一元四 三次一元七
十行欄 一次二元 二次四元 三次六元
求事廣告半價、不出名者在此加三成、全年半價
并有間官式以及手提金庫俱全

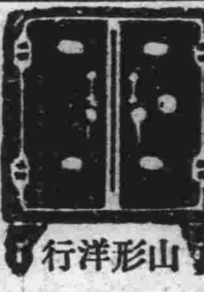

山形洋行
大連浪速町 電二三〇一五

電話商會
地點 常盤橋東 西通入口路南

電話
買賣、無費辦理手續
并出貸薄利金融
大連市西通九三番地
電話商會 電話二三三八九〇

新世界有聲電影院

陽曆六月十七日映四天 本院電話三二九三六

蛇蝎美人 聯華公司出品 一九三六年特種出品
船家女 下期特選明星公司巨片 京話對白有聲有色

本院自開幕以來整三週年間在此三年之中蒙各界觀衆愛顧衷心感謝現已滿期各東不願前就舖底各物一律出兌如有兌者請來敝院接洽

齒科一般
口腔外科
九齒醫學士 盧濤池
產婆 盧簡美治
大連市奧町七八 電話二、三四九二番

大連 中央文具店
浪速町五十四番地 電話二、六五五五番

總批發 奉天浪速通 藤田洋行

空氣壓縮機
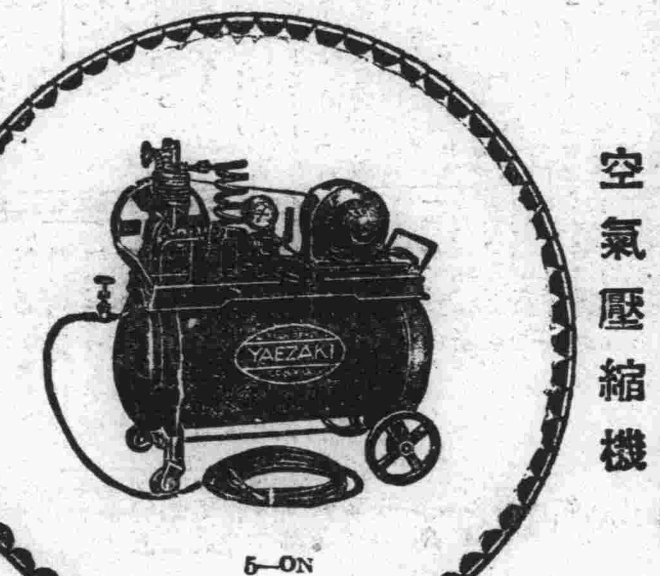
壓縮空氣塗裝機
大阪 藤村機械株式會社

奉天警務廳化驗瀋陽警察廳註冊
首都警察廳呈准民政部註冊
新京特別市市長援助
痔 又名 萬應露 男婦 家庭常備醫血良藥
此藥爲最新發明之品有治痔瘡及痔科兩大系統之功能此外如男婦急慢性痳症臌脹疔毒惡瘡瘰癧漏瘡鬪傷風黑紅傷各種淋病痔疾羊癇風癩疾麻瘋關節炎偏正頭痛寄生虫病流行性感冒中風肺炎胃炎風寒腰腿乾痨咳嗽凡與血液有關者均能醫治堪稱血液病之標準的治法茲因新出問世同人等特此介紹
定價 大瓶三元 小瓶一元二角
成記製藥社 住址新京西三馬路永春路雲星街二七號
代理店 新京 頭道溝 德育生 城內 義和謙 長安公寓
總經理處 奉天省 安東省 錦州省 關東州 增源當
總代理處 吉林省 德茂永

介紹人
蒙政部大臣 齊默特色木丕勒
實業部大臣 張燕卿
新京市商會常務委員 董立廣
財政部次長 洪維國
敖漢南旗札薩克親王 德色賴布
安東省省長 王玆棟
奉天總商會長 方煜恩
前奉天電燈廠長 龔玉崑

三共 SANKYO

可靠的 三共藥品
三共製品因有多年之經驗完備之施設精心研究結果所得的品質在其効力方面常得一般之信賴治療界絕對能有支持之威力

脚氣

租鼻的世界爲B命她維之共三

若速神之效奏其氣脚治醫寧札里歐
之疑可無即告報之家驗實數多諸証
矣地餘
具素養榮副之須必體人爲更寧札里歐
者賞贊所人人知皆人人此命使要重有

(說明書進呈)

三共株式會社 東京・室町

三共藥品（昭和十一年版）
本書內容係敝社網羅凡有之藥品類目價格及其簡單之說明極其優美之良冊
（請記新聞名函索即寄）
東京市日本橋區室町 三共株式會社

（寧 札 里 歐）
オリザニン

【適應症】
（一）脚氣及潛伏期脚氣狀態（二）熱性病者之榮養保持並食慾不振（三）姙婦便秘姙婦嘔吐姙婦脚氣（四）乳泌不全（五）增進弱兒之健康發育（六）保持運動人之心臟力並恢復疲勞……
分末・錠・水・注射液・十倍力强歐里札寧注射液各種

民菲里阿劑痔 三共
眼膿症炎部門肛之核痔外內對
効奏不無等血出痛疼
坐劑軟膏各種
三共株式會社 東京・室町

三共菠蓀草末
味調 養榮 兼備
本藥係將含有保健上重要成分之蔬菜研究成粉末故一般乳兒病者可爲食館並慾食增之可用常日值食色佳良
1瓶 25瓦入 50瓦入 100瓦入 500瓦入
三共株式會社 東京・室町

三共之過酸化水素
專門殺菌、消毒、漂白用之
請注意オキシフル字樣或有否三共之名稱故請防假冒品
（藥水外並有錠劑）
三共株式會社 東京・室町